盛京時報

陰曆丁丑七月十五日
昭和十二年八月二十日
西曆一千九百卅七年

論說

瘋狂擲彈之辯（缺霜庵）

中國爆炸機。在上海租界上空之瘋狂投彈。向全世界供給饒有趣味之談柄。南京政府發言人。對於歐美通信記者。將荒謬絕倫的盲目暴舉。妄爲說明曰。日軍高射砲擊中飛機要害。以致炸彈自然落下。無奈炸彈無眼。竟爾惹起意外之慘劇。眞是對不起！歐美記者懸聽之下。面面相覷。嗤之以鼻。唯唯而退。

若夫南京政府致歐美各國之說明。則更爲奇怪。其妙莫名。據稱釀成慘劇之數彈中。一半爲照準錯誤狙擊不中之所致。其餘一半。因日飛機追擊甚急。爲輕減機體重量計。遺棄炸彈之結果耳。彷彿是手忙脚亂屁滾尿流一般。惜乎屁與尿在歐美僑及中國人頭上落下。可謂中國人較諸歐美人更能解幽默趣味。未審數日前由南京電台廣播『大家須說老實話須負責任』之汪精衛先生。對於此『不說老實話不負責任』之眼前事實。果作何感想耶。

或曰。中國爆炸機之盲目投彈。其實並不是盲目。係明目張膽。已被赤化之結果。所以管駕飛機將士之心目中。除抗日外。更有打倒歐美資本主義的意味。多數炸彈落下英美租界。威脅英美旗艦。本爲預定行動。萬不可目爲偶然現象。果爾與否。不得而知。然國共妥協後之今日。亦是應有之一齣劇耳。

美報詆中國爆炸機之暴舉曰。今後對於此種無責任之小兒。勿復予以極危險的西洋玩具。雖寥寥數語。含有深長意義。蓋今日中國軍用飛機。大半購於美國。故小兒破壞玩具愈多。美國軍械商獲利愈大。是時幸災樂禍。額手稱慶。獰笑不已者。在太平洋之彼岸。在蘇彝士運河以西。在黑水之彼岸。雖小兒亦可以恍然悟矣。

新邦與文化事業

清朝實錄與纂組英華。均係罕覯之珍籍。其出版計劃。早已在建國紀念事業之列。經費三十三萬圓。歸滿洲國政府負擔。自開辦以來。二年八個月於此。出版告成。洵是近來樂聞之好音耳。

十四日恭獻滿洲國皇帝呈覽。一面又獻上日本皇室。此外寄贈英美德意比各國學界。對於日本各大學、博物館、圖書館亦寄贈一部。在特產大豆與胡匪之滿洲國。此種珍本。由劉匪聲中生出來。亦當値得外人驚歎。

區區二三珍本之出版。本不足輕重。惟滿洲國當建設伊始時。際此戎馬倥偬之間。念念不忘文化事業。例如國立博物館之開設。如各地陵墓之保護整理。爲顯而易見者。就中從前一任盜掘。變成狐狸巢窟之各地陵墓。今乃成爲極貴重的史蹟。由當局加意保護。此外雖一石一瓦之微。必歸博物館收容。鄭重保存。以充研究資料。此次又以兩種珍本書之出版聞。新邦在文化上之特別努力。可想而知。僅就文化方面論之。滿洲國確有存在的意義。較諸老大國家。破壞一切。毫無顧忌者勝萬萬也。

興辦兩大學

今日青年。是最近將來的主人翁。所以青年喪失希望。不但爲彼等之不幸。且爲國家之一大損失也。

現在滿洲國。吉林高等師範學校暨一二醫學校。係國內很貴重的高等學府。除此以外。絕無所有。若滿洲醫大、若旅順工大。若大連工專。造就滿洲國人材。爲數不少。現在尤歡迎新邦子弟入學。無奈由於言語關係。其入學甚不容易。嗒喪而返者。實繁有徒。子弟與父兄爲之長太息。亦是學界遲早應解決之一問題耳。

聞奉天省自明年起。開設商業農業兩大學。（就中商業大學在本年末招生一百名。農業大學則將現在收容學生三百名之奉天高等農林學校升爲大學）行將改爲極完善之國立大學。是因時制宜之一英斷。由莘莘學子觀之。不啻空谷足音。睭期報名者。當形踴躍。此非滿洲國的穩固建設漸有餘裕之一證而何！

捧持御下賜品 吉田大尉啓程

【東京十八日電】本諸天皇陛下慰問滿洲華北事變戰傷者之仁慈恩詔。捧持皇后陛下下賜繃帶之陸軍省副官吉田長秋大尉、於今日午後九時、由東京驛啓程赴現地、

對浦東敵陣地 日軍反擊潰滅

日機乘月明空炸閘北

【上海十九日電】十九日午前零時四十五分、浦東敵軍對日軍艦再加頑强砲擊、日軍當即開始反擊、交戰三十分鐘、使敵沈默、敵軍陣地、受日軍砲擊、二處發生火災、月澄如水的浦東上空、火燄冲天、情景異常悽壯、

【又電】十八日午後九時廿分、日〇〇機、現於北停車場閘北及歐陽路附近上空、向敵軍地擲下燒夷彈、勇敢明月之下轟炸、目下敵陣地正延燒中、

被擊沈之日輪 損害一千萬元

【上海十九日電】十八日爲中國側轟擊沈没之日清汽船六隻及拖船小汽艇等、據推測損失總額、不下一千萬美元、而各船噸數、計岳陽丸四千四百噸、襄陽丸四千五百噸、南陽丸三千五百噸、瑞陽丸三千噸、長陽丸千五百噸、嵩山丸三千五百噸、

旅滬婦孺 今日撤退

【上海十九日電】曝露危險的上海、日僑婦孺之撤退歸國、日本總領事館居留民團等、已取緊密連絡、期其萬全、故其後進行、頗稱順利、日昨約四千名日僑、業經撤退、本日更以安陽丸、高崎丸、富士丸三隻輪船、搭載約四千五百名日僑婦孺、離華返日、

日空軍又復 轟炸虹橋飛場

【又電】今日下午七時半、日機〇架、利用明月、猛炸虹橋機場、紛紛投下炸彈、擊碎機場格納庫八時半從容返回、

日機偵察吳淞、江灣 轟炸眞茹華兵

同時炸破滬寧鐵路線

【上海十九日電】日本海軍武官室、今日午前六時發表、

一、昨晚軍艦〇〇抵港、又增援有力應援部隊、

一、今晨午前零時起、二時止、華兵數百名、襲擊東華紡績附近、企圖侵入租界、然昨日以來、日本陸戰隊增援部隊、當即出動、加以猛烈還擊、戰鬪二小時後、始將敵擊退、華軍遺棄數十具屍體、倉皇逃亡、此次戰鬪、日軍損害極微、除此外共他戰線、靜寂無事、

一、似屬華軍戰鬪機數架、昨日午後九時許、飛至租界上空、向陸戰隊附近、陸軍武官室附近、北四川路西方電話會社附近、以及虹口地帶、投下燒夷彈數枚、惟概未爆炸、電話會社附近、受彈起火、火災亘三小時之久、又警備該方面之英國陸軍、逮捕行動可疑之華人數名、

一、昨日午後十時許起、華軍由浦東側以小槍、機關槍、向〇〇開始亂射、因此日艦〇〇及〇〇〇數隻、當即對華軍加以猛烈之砲火、激戰約二小時後、對華軍予以全滅的打擊、使敵沈默、

一、十五日午前五時、浦東三井倉庫之煤炭食料庫、突起火災、至今晨仍未息滅、

一、今晨日飛機〇〇機、偵察江灣吳淞方面、對華軍予以轟炸、

一、眞茹有敵軍盛行集結、日飛機亘數次對敵予以重大打擊、破壞鐵道路線、

廣東動搖 混亂已極

【香港十八日電】廣東動搖現尚未息、避難者絡繹不絕、中國空軍當局發表、日機四架、今晨飛至江門砲台上空偵察後、向東方飛去、中國空軍兩中隊刻正加緊警戒、風聲鶴唳極其混亂、

日機轟炸寧火藥廠

【東京十九日電】海軍省副官談、連日繼續空中轟炸之日海軍航空隊〇〇機、十九日午後一時許、長驅空襲南京、一時半、對南京火藥廠加以轟炸、炸彈命中該廠、與一大聲響發生火災、

日軍士氣激昂 再度轟炸南京

【東京十九日電】日海軍、予中國空軍以一大打擊、十八日晚九時半、以副官談話形式、發表上海一般戰况如左、

上海方面、連日經日海軍機轟炸敵陣地及空軍根據地、又加日陸戰隊及軍艦猛烈反攻、華軍損失甚大、日陸戰隊、十八日下午七時開到有力之援軍、鞏固守備線、士氣大振、

【上海十八日電】本月十五日以來、日本海軍航空隊精銳猛烈果敢之空襲、使防衛南京上海配置之各飛行根據地、體無完膚、打擊甚鉅、又日本〇〇機、於十八日下午、襲擊南京郊外軍用飛行場、燬壞集結該地中之法伊特機二十一架、

松平宮相謹話 天皇陛下御近況

【東京十九日電】天皇陛下嚮切軫念時局、自上月十二日由葉山還幸以來、雖時在盛暑、陛下晋居宮城、仍終日不解軍裝、御躬殊精勵軍務政務、拜聞陛下在事變擴大同時、今夏遂停止御避暑、夫以至尊之身御精勵尙然如是、國民惟有均爲之恐懼感激耳、十八日下午、松平宮相、對於陛下御近况、謹話如左、

天皇陛下玉体、頗爲健康、而事變以後、參謀總長宮殿下軍令部總長宮殿下以下國務大臣等、奏有所拜謁奏陳、頻煩聖慮、自不待言、且時由侍從武官奏陳事變現况、即議會關係諸法令等、仰候御允裁者亦多、陛下政躬、倍極忙碌、不勝恐懼之至、關於事變推移、煩惱宸襟殊甚、而軫念及酷暑季節、奮鬥於異鄉之陸海軍將兵、尤其是戰死者傷病者及陸海軍並僑民身上、無日不在宸慮中、屢屢垂詢側近人士、誠無任恐懼感激之至焉、

華避難民在租界 彷徨於飢餓線上

法租界當局現努力放逐

【上海十八日電】英租界法租界內麕集之華籍避難民、計達二十萬名、此等人士、除一身外、別無長物、爲飢餓所迫多入半狂亂狀態、彷徨於租界街頭、掠奪食糧品等暴行、隨處有之、工部局當局、雖暫死取締、顧全市依然將勃發食糧暴動之氣勢、甚爲濃厚、因此避難人民最多、且氣勢最惡之法租界、刻正放逐此輩暴民、出租界外、努力維持租界內之治安、

陸海軍戰時給與增俸規則制定

【東京十九日電】日政府茲制定關於此次事變陸海軍戰時給與增俸規則之特令、俟上奏仰請御裁可、十九日以勅令公布、自七月七日實施、

由滬撤退之外僑 悲憤中國之暴戾

對日本之信賴益深甚

【長崎十九日電】郵船榮洋丸、滿載千五百名之撤退日人、十八日入長崎港、而馬尼拉電信電話會社R、E、愛德華氏、關於華軍之暴戾慘虐略談如左、

寄港上海、對抗日之暴狀、徹底殊驚、因何日本隱忍自重迄今歟、歐美各國、毫不知斯種現象、被中國之宣傳、曾表示同情、故日本須向全世界更積極、說明事變眞相、務須更使報道機關活動、以膺懲中國之逆宣傳、

又乘龍田丸撤退來之南加利顆尼亞大學教授青斷氏等一行十九名、亦異口同聲談稱中國之暴狀、

中國飛行機轟擊當時、我等因曾在嘉賽旅館、見屍体紛紛飛散、負傷者之悲鳴、使人不忍耳聞目覩之悲慘、雖迄今對中國、曾爲同情的外人、亦非只不信中國之宣傳、且對日本迄今隱忍自重感嘆、即對日本軍之信賴一非常深確、我等外人、相信事已至此、徹底的膺懲中國軍、乃爲日華提攜之一條路、

華軍擬突破租界 美軍隊斷然拒絕

【上海十九日電】今晨五時許、分乘十數輛貨車之華正規兵、忽出現於麥根路、企圖突破立有哨兵之租界、惟擔當該境界線守備之美國部隊、要求檢查該貨車、華兵拒絕、美國軍隊亦斷然拒絕華兵之侵入租界、該地區附近、一時非常緊張、華兵僅遺脅迫的言辭、未達目的而返、

華正規軍之暴虐 向民宅放火

【上海十八日電】晚間十時許、中國正規軍十餘人、在租界北河南路向民宅放火、今日被警備該地區之英國陸軍警備隊發見、當即報告消防署、下午十一時許始撲滅、英方以爲此乃華軍欲擾亂租界之所爲、

英美系銀行又遷回共同租界

【上海十九日電】日本精銳空軍大行活動、因之上海附近制空權、完全歸於日軍之手、於是受敵軍狂暴炸擊極大威脅之上海方面已漸恢復其安全性、一時香港上海銀行花旗支店等英美系各銀行、在法租界、安全地帶、曾設立臨時事務所、自日昨起以至今日均各復原處、但不過僅司事務而已、至於日人銀行、則全部有停業狀態、

大鷹青島總領事 向市民發表聲明

【青島十八日電】大鷹總領事、諒承美國領事索格賓氏之議心希望、關於青島之治安維持、本日午後六時、對青島市民、發表如左之聲明、

過去五週間、世界對華北南中勢之發展、以重大關心注視中、在日本之同胞、知青島居住之日人、安然無事、遂爲安心、青島日僑、非常冷靜、從事於日常之業務中、然有時迷於謠言、雖懷抱青島市區或陷於交戰地區之不必要憂慮、但幸免災害、且日方以事件不擴大爲目的、不斷努力中、更領事館務使日華歐美人等之在青島、得平和且安全生活盡力中、持來大成果者、爲余之所欣快、基日本之正義心、今後維持華中部之平和、亦想爲余之嚴肅義務、豫期中國當局之協力、吾人確信達其目的、日本官憲、對當地之治安維持、傾注全力中、深希望青島全市民、充分信賴云云、

二二六事件首謀者死刑

【東京十九日急電】頃據陸軍省發表、十九日上午十一時五十分、將月前已經陸軍軍法會議宣判死刑之村中孝次、磯部淺一、北輝次郎、西田稅等四名、業已執行死刑、

更正 十八日號外『日總領事館受空炸』、然館員悠然辦事』之標題下第二行最下之日軍二字、原係華軍之誤植、合亟更正、

本日三大張

本報十九日午前四時發行不再誌號外、閱戶若未接收、向報差可以索要、

上海事變畫報

由上右而下▲被中國空軍炸毀之嘉塞旅館慘狀、（十四日下午五時攝）▲同上巴列斯旅館慘狀、（十四日下午五時攝）▲同上美國亞細亞煤油公司貯油庫之火災、（十四日下午五時攝）▲中國空軍襲來時、中國避難民衆、蜂擁逃入租界內情景、（十四日正午、攝於花園橋攝）▲逮捕中國便衣隊員、（十四日下午四時攝、）▲日本總領事館大門之警戒、租界鐵門、全部閉鎖、（十四日晨攝、）

對華北事件警備費
閣議決定支出
第二準備金中四八八四九二元

【新京專電】滿洲國政府、於十六日之國務院會議已決定支出華北事件警備費並決由康德四年第二準備金支出四十八萬千四百九十二元云、
△康德四年第二準備金支出之件
△治安部所管
第廿一欵華北事件警備費
臨時部　四八八、四九二元
第一項　華北事件警備費
同　四八八、四九二元

警廳管下各署 一部警官退職

瀋陽警察廳管下各署之警佐巡官級警官、依願退職者、經該廳公佈如下、
▲警佐　那慶普、郭長城、王式澤、高泰然、
▲巡官　尹鴻鈞、林春芳、劉仁甫、吳新我、張友澤、陶季唐、劉金善、張麟慶、伊儒信、

滿洲合成燃料會社
政府決出資
出資額三百四十万元

【新京專電】滿洲國政府、前經九日之國務院會議、爲向滿洲合成燃料株式會社之政府出資金、投資三百四十萬元、決由特別會計第二準備金支出
△康德四年度投資特別會計第二準備金支出之件
△經濟部所管
投資特別會計
第一欵出資支出欵三、四〇〇〇〇〇
第一項出資支出欵三、四〇〇〇〇〇
第九目滿洲合成燃料株式會社出資金三、四〇〇、〇〇〇

英駐奉總領事 舉行茶話會

英國駐奉總領事、爲招待奉垣滿日及其他各國關係之官民起見、特經擬定於今日(二十日)午後在該領事館院庭內、邀集關係之各國官員人等、舉行茶話會、奉天葆省長及竹內次長、均被邀請屆時出席云、

稅署調委 稅捐局長

奉天稅務監督署、現爲整頓稅收並謀人地相宜計、特將一部稅捐局長調動、轄安稅捐局長高會芳、調任新民、轄安稅局長、調臨江稅局長常維松氏接充、清原稅局長王彭庚、調任臨江、清原稅局長、調興京稅局長姜文憲接充、遼双稅捐局長王之蘭、與本溪稅捐局長鄭子雲對調、着令即日到任云、

各校職員滑翔機講習
第一日圓滿告終

【新京專訊】爲將來航空少年團員指導者之航空少年團參加各學校職員廿五名滑翔機講習會第一日、業於十八日午後三時起、在新京飛行場舉行、已誌昨日號外、是日講習員一同、在阿部駕駛員之指導下、將滿拉伊瑪里機兩架、由格納庫內引出、至飛行場中央、練習準備告終後、三時三十分舉行講習會開始式、繼有關屋航空少年團長及皆川教育司長等訓示、即時開始練習、平日執教鞭之教員等、亦初次在滑翔機上、由安定之地面、受阿部駕駛員指導簡單滑空、講習第一日告終、又該講習會、擬至八月廿八日止、連日舉行猛烈練習、(附圖即講習時情形)、

駐奉法領事易人

駐奉法國領事克雷潘氏、此次決定轉任雲南領事、預定廿二日前後離奉、其後任已任命神戶領事宰拉氏、該氏擬於最近即抵任

警務廳令各縣

奉天省公署警務廳、因鑒於白晉太來地方發現百斯篤、患者死亡相繼、並在通遼設立防疫所、惟恐流傳各地、爲預防起見、特迴令各縣、一体嚴防秋期時疫、以免傳染各地、而期杜絕云、

對建國前各官所卷宗
國務院飭令蒐集
完全收藏於奉天圖書館

國務院總務廳、現以全國各地散在建國以前之官衙公共團體之諸資料、爲統一保存起見目下已飭由國立奉天圖書館、向全國各官署、會社、並銀行學校、寺院等關係方面、從事蒐集中、對於文書資料、預定於本年年末終了時、全部約可超越一萬餘部、即將完全收藏於該館館內、然後分類整理、以便作爲我國將來施政學術之貴重資料云、

函請奉天省本部准設
協和會北平分會
旅平滿洲國人高志鴻等之熱誠

五日北平前門大街西河沿夏大中高志鴻及馬英華三人、曾函請奉天省本部、准予設立協和會北平分會、並索要章程及參考資料、此乃以此次華北事變旅平滿洲國人對華北民衆自發的工作之表現、頗堪注目、聞奉天省本部對此、已轉呈中央本部、請施對策云、茲將該高志鴻等之請求書錄下、

滿洲國協和會奉天本部
宣傳係鑒、
啓者敝人等均係滿洲國各省縣人民、茲爲盡悉貴會宗旨起見、請將貴會宗旨章程及入會手續、通知敝人等闕於在平津各地民衆可否加入貴會、或許可設立分會與否、綜上各節、請貴會一一答復、並請將貴會所發行之刊物及簡章寄下若干份、以便同人等參閱、再行合議進行設立分會、專此謹祝
大滿洲國萬歲、
協和會萬歲、
提議人
夏大中、高志鴻、馬英華、
同啓

棉花協會 協議會務

奉天棉花協會、爲討論該會務之進行起見、特於昨日(十九日)、在省公署警務廳大講堂內、由各該役員人等多數出席之下、當即舉行協議云、

法院旁聽錄
忍矣哉老婦人
不念卅六載夫妻情

蘇郭氏、瀋陽縣人、年五十三歲、住大東關下頭、前清光緒二十八年、與蘇實英爲妻、結婚今已三十六年、生有一子、十四歲、蘇某今已五旬有五、老之將至、對于工作、實感困難、家中又無恒產、生活異常拮据、郭氏時常吵鬧、老夫妻難再偕老、尤以郭氏年雖天命、然而老不安貧、竟狀訴奉天地方法院、請求離異、經審判官霍永修、開庭審理、茲將筆錄記下、
問(蘇郭氏)多大歲數、
答、五十三歲、
問、那縣人氏、
答、瀋陽縣人、
問、住什麼地方、
答、住大東關下頭、
問、你是作什麼的呀、
答、我什麼也不作呀、
問、蘇寶英、是你什麼人、
答、是我男人、
問、你因什麼請求調解呢、
答、爲離婚、
問、你這麼大歲數、怎麼還要離婚呢、
未答、
問、你過門多少年啦、
答、三十六年啦、
問、因什麼要離婚呢、
答、他不養活我呀、
問、因什麼不養活你呀、
答、他什麼也不作呀、
問、蘇寶英、多大歲數呢、
答、五十五歲啦、
問、五十五歲的人、能作什麼呢、
答、他可不出去啦、
問、你有孩子麽呀、
答、有一個兒子、
問、今年多大啦、
答、十四歲啦、
問、作什麼呢、
答、念書也應錢、什麼也應作呀、
問、你五十多歲、怎麼還要離婚呢、
答、他什麼也不作、吃燒酒無、怎麼過呢、
問、應有產業嗎、
答、應有、
問、離婚後、就有法過啦嗎、
答、自已一個人、就好辦啦、
問、你、是有一個十四歲的兒子嗎、
答、兒子太小、也不能掙錢哪、
問、你不要你兒子啦嗎、
答、不要不行啊、
問、旣要兒子、娘倆也應法過呀、
答、要飯吃也得過呀、
問、不離婚、不可以要飯過嗎、
答、我不能啊、
問、他(蘇寶英)今天怎麼來呢、
答、我那知道呢、
審判官宣諭、本案調解不成立、發給你調解書、正式起訴去、憲押下去吧、(閉庭)

市署對私塾 指示事項

奉天市公署、爲整理市內之私塾起見、曾於十八日午後二時許、在該署會議室內、舉行開會、已誌本報、茲誌當日由市公署對各該私塾代表者之指示事項如下、
(一)、關於建國精神之徹底普及協和民族精神之件、
(二)、回鑾訓民詔書之御意義體得之件、
(三)、新學制發布實施之件
(四)、國家認可之私塾及其存在理由、目的之件、
(五)、其他事項、

協和會省署分會
評議員會議
討論獻納飛行機等事項

協和會奉天省公署分會、爲謀該會會務之進行及各項事務之聯絡起見、特於昨日(十九日)午後一時許、在省公署會議室內、舉行分會各評議員會議、由分會長以下各員出席之下、當即開會、茲其研討之各項如下、
(一)、關於協和會獻納飛行機進行之件、
(二)、關於協和日事項、
(三)、其他會務事項云、

奉天郵政管理局
在錦熱增設五局

奉天郵政管理局、對於通信機關之施設普及、向來努力進行、此次於錦熱兩省物資吞吐港灣之葫蘆島及海洲錫伯河宮營子菜園子等處、籌設郵局、定於八月二十一日開辦、再將該五局辦理業務開列如下、葫蘆島海州郵局、除辦理普通事務外、保險平常及包裹郵件普通代收貨價及包裹郵件、滿日證明內容(限投遞)、郵政儲金國內滿日及滿華普通滙兌、國內及滿日小匯兌等項、其餘之錫伯河宮營子菜園子郵局、除辦理普通事務外、滿日證明內容、滿日及滿華包裹、滿華匯兌、及國內滿日小匯兌等、至開設郵局後、與從來之代辦所過然不同、因其擴充辦理業務故一般民衆所受之利便、實感莫大焉、

北市場又發生 交通事故

十八日午後六時十五分許、北市場二馬路大街學明書院門前、有行人趙玉田、由南向北通過橫道、正行至馬路中間時則被由北向南行駛之第一〇六號奉天汽車行汽車碰倒、右臂骨露出、同時又將奉領六四號之汽車左面車體碰破、該肇事汽車司機人、見狀大驚、當駕車逃逸警方滋填後將負傷者、送至附近醫院治療即無生命之虞云、

市內各寺院 舉辦盂蘭會

今日(二十日)爲陰曆七月十五日之中元節、市內太淸宮、長安寺、天齊廟等各寺院、爲追悼一般孤魂起見、均于是日晩、舉辦盂蘭大會、唪經超渡、其餘馬路灣正碁、及工業區南市場等各妓業事務所、亦各舉辦盂蘭大會、頗極一時之盛云、

竊車被獲

十七日午後三時三十分、日站八幡町四安木洋行、店員山本義弘君之自行車、置於門外、正欲往街辦事中、該車忽被竊賊竊去、幸立時即將追獲、送往千代田通警吏派出所、詢問名夏相九、年三十歲、係遼中縣狼洞山人、現住大西關土山胡同、因生活無法始行竊車云、

鴨江水電覺書
簽字式告成

【安東專電】關於鴨綠江水力發電施設、日滿間之覺書簽字式、自十九日午前九時三十分、於安東領事館、於佐久間大使館書記官、高橋事務官、外務局中村屬列席新義州駐劄谷滿洲國領事立會之下、瀧山領事之記名簽字終了、自十一時、在新義州滿洲國領事館、於瀧山領事立會之下、行谷領事之記名簽字、一行午後三時十分、赴京城、二十日列席大野政務總監之記名簽字之豫定、

向全世界各國介紹
滿洲國躍進眞姿
鐵總藉東京歐林比克大會之機會
設歐林比克對策委員會考究方策

鐵道總局、擬藉東京歐林比克大會爲機會、向全世界各國介紹躍進的滿洲國之眞姿、日前以總局爲主體、會設立歐林比克對策委員會、與日本國際觀光局滿洲支部、滿洲弘報處、及其他關係各方面協力之下、節節考究具體方策中、聞刻下總局企圖之諸計畫、大體如次、
一、事前之介紹宣傳
與日本內地歐林比克大會對策委員會、採取密切連絡、舉行撒佈小冊子、宣傳單、公演電影等事宜、於各國參觀團體旅行計畫立案以前、大大的介紹宣傳滿洲國眞價、
一、國內觀光設施之完備
(甲)、擴充旅館爲備觀光客之來臨、近將設立滿洲旅館會社、除改修增已設之大和旅館外、並行新築、取期待完成全滿旅館網之方針、新修之地點、擬爲雜津承德吉林及其他三四處、
(乙)設定觀光道路爲使旅行團得最簡便旅行觀光起見、設定觀光道路如次、
(丙)、改修驛舍　刻下沿線各驛舍中、仍有老朽不堪之房舍在焉、對於旅行者、恐予不快之感、當局有鑒及此、暫定改修吉林、鞍山、安東、營口、及其他兩三處驛舍、
(丁)、此外　並完備全滿各遊覽地諸設施、又萬一取途西伯利亞來滿之團體居多時、則行臨時開駛滿洲里釜山間直通列車云、

招待讀者
第三次北陵參觀賽馬大會
今日舉行

往返車費・入門券・午餐・一律無料
凡得到招待券諸君幸往參加勿失良機

對不正業鮮人更生活動
拓政司進行準備

【新京專電】拓政司基於日前植田駐滿全權大使之鴉片密賣買及其他日鮮人之不正業者之佈告、開始作不正鮮人之更生活動、第二指導部正進行準備中、據確聞、該拓政司、在可及迅速範圍內、選出歸農希望者、與滿鮮拓殖幹旋、置於葦河、泰來、鐵嶺、間島、磐石、盤山等各地、並以現經日方機關之手實行之不正業者一掃工作、本諸進一層之進展將對不就正業者予以退去處分云、

鐵總路員追悼 梅津監工員

鐵道總局對殉職之監工員梅津元次郎氏、現因葬儀、故由全體路員、舉行追悼、以慰忠魂云、

天氣豫報

廿日　南西風　曇(驟雨)
十九日溫
最高　二三度六
最低　三二度六

慰勞駐華日軍
今日開電影會

奉天國防婦女會分會、與奉天市公署合辦、定今日(二十日)晚八時、在城內光陸電影院舉辦慰勞駐華日軍電影會、以其利益金作爲捐欵、

華北事變的原因及結果(上)
(外務局政務處第三科長　袁濤放送詞)

敝人就是外務局政務處第三科長袁濤、今天承放送局邀到這兒來、向大家講一講關於華北事變、敝人得此機會、覺着非常的榮幸、

關於這次華北事變的經過、各報紙上每天都有很詳細的登載、無線電方面在每天新聞放送裏、也有很正確的報告、大家當然全都看過聽過的了、所以敝人今天並不講這次事變發生以來的經過、而只講華北事變所以發生的原因、和將來的結果、換一句話說、就是這次華北的事變、是爲什麼發生的和事變已經鬧到了這步天地、將來會鬧到什麼樣、這兩點、

華北事變發生的直接原因、果然是因爲七月七日晚上在蘆溝橋日華兩軍的衝突、這是大家都知道的、可是這種直接原因、只不過引起事變的導火線而已、並不是惹起事變的根本原因、那末其根本原因是什麼呢、提起來很多、可是其中最重要的有兩個、一、就是中國政府的聯俄容共政策、二、就是一貫的抗日政策、

蘇聯赤色帝國主義者、實行共產社會主義、破壞全世界人類的道德、這不但和以東洋道義爲基礎以皇道爲中心的日本是水火不能相容、就是世界各國各民族、莫不視之如洪水猛獸、畏之如蛇蠍、防之猶恐不及、本來中國是東洋道德文化很深的一個老國家、理論上應該極力排斥蔑視仁義道德的共產主義、實際上中國一般無辜的民衆、都恨共產刺骨、可是狡猾不堪的蔣介石、爲着自己的地盤、想滿足獨裁獨善的慾望、竟敢認賊作父、採取聯俄容共的政策、友邦日本、剛才已經說過、是以東洋道義爲基礎以皇道而立國的、是和共產社會主義　根本上　氷炭不相容的、尤其是爲東亞各國的盟主、日本、他的責任不但是維持他本國的治安、謀他一國隆盛、同時還負有維持東亞和平治安的義務、中國是最靠近的隣邦、又是在東亞國土最廣人口最多的一國、中國的治亂興廢、和東亞全體的治安和平、關係很大、同時友邦日本所受影響可不小、所以日本爲着東亞大同起見、無日不希望中國向上、這幾十年來、無時不在盡力圖謀日華親善、日本對於中國那種親切的熱忱、好像父兄望自已的子弟學好一樣懇切、費了這幾十年來苦心的教導規勸、老大中國不但毫無長進、而且每況愈下了、到了最近幾年、反而倒行逆施、聯俄容共、情甘赤化起來、以致日本幾十年來的苦心、全都付諸流水、悲痛之餘、未免轉爲切齒之恨了、還才使日本爲着維持東亞和平治安計、不得不用正義之劍、斬此害群之馬、日本還次斷然決然的、大加懲膺、也就是看着這孺子實在有點不可教了、這是第一個重要的原因、

再呢、中國政府自國民黨把握政權以來、以打倒列强、取消不平等條約爲招牌、凡事不求自强、專門煽動排外、尤其自九一八事變以後、不但不閉門思過、反躬自省、反而變本加厲、把所有的排外手段、集中於日本一國、對內施行排日、侮日、仇日的煽惑教育、對外用以夷制夷的卑劣手段、中傷或牽制日本、日本固然寬宏大量、由東亞大局上着想、隱忍自重、可是日本越隱忍、中國越自負、日積月累、由抗日而排日、由排日而侮日、由侮日而挑戰、就是沒有蘆溝橋的衝突、也必有其他的衝突、所以北事變的一個爆發點或導火線而已、其實這種導火線、在中國到處全是、並且全有爆發的必然性、不過在蘆溝橋的那一條最先爆發了而已、這就是第二個重要的原因、

以上所說的是華北事變、及其所以發生的原因、以下再講將來的結果、

瀋縣署整理
淸丈局殘務

瀋陽縣公署、關於舊淸丈局丈放官地欠價整理事項、昨令各村公所、遵照辦理、以便結束、其訓令略謂、查淸丈殘務之整理、關係領戶土地權利、爲地籍調查前、當務之急、務在必辦、至各領戶應繳之地價擱置至今、尙未交納、長此拖延、殊屬非是、不但有碍土地之整理、關於土地之權利、亦不無弊害、應由該村長按淸丈局丈放之土地、逐戶詳查、其未交價各戶、應即限期繳納、如以鎖照飛蓋或持有別項照領不能認爲有效、其舊照隨價繳銷、轉請換發新照以查、營業切勿視同具文、有悞要公、案關結束、令仰該村長遵照左記各項辦法、妥善辦理、應速催繳、勿稍瞻延、致干咎戾云云茲記其辦法如左、
一、舊奉天官地淸丈局丈放之土地欠價各領戶、應詳細查明、即便催繳、
一、經淸丈局丈放之官地、非交價領有者發還照者、不能取得土地完全所有權、
一、領戶如以鎖照飛蓋或持有別項照領、不能認爲有效、共舊照老領係在被取銷之列、應隨價繳銷、聽候發新照、
一、未經交價私自出賣、縱已更名稅契、究係私相授受、照章無效、應令買戶檢同買契戶管繳價、准予更名領照管業、
一、如領戶欠價來繳抗不交納者、應分別取具理由書、呈候核示、
一、承領戶如有死亡或以其他原因而無承繼人之土地、應詳查具報、聽候辦理、
一、丈放之土地私自兌其所有權、應呈請核准、以便繳價
一、已領丈單丢失等情、應檢同村長四鄰切結具報查與圖冊相符、即可准其交價、
一、關於已經丈放之地、其未交價者、迄康德四年十二月前、仍遵現行辦法辦理之、
一、經過前項日期後再行繳價者、加徵一成康德五年度、

午夢方酣 偷兒行竊

大東區警察署管界、榮昌胡同門牌十號、住戶趙福昌家、於十八日午後二時許、當睡午覺之時、有偷兒乘隙侵入、竊去被面一床、白褥裏兩床、白褥單一條、藍布五尺、白大衫一件、白小褂兩件、藍布大衫一件、裌袍一件、人造絲衣料一丈二尺、藍褲一條、印度綢小褂一件、青褂一件、青棉襖一件、小布衫兩件、青伏綢衣料一件、當票三張(約十三元)及四時許趙某醒來、始發覺被盜、當即報警查找云、

法律問答

問　今爲本村地畝化消一層、不悉規章按幾個月完納歸額?
純蝦號待教
答、關於行政納稅方法、是人民須進之義務、完納歸額之期、自接達令書爲之、
解答者藤原律師

冠蓋往來

▲岩松中將十九日午后二時十九分由京過奉赴連
▲吉田電業總裁十九日午前二時五十七分由京過奉赴連
▲江崎鐵道總局產業課長十九日午前七時五分由京抵奉

對蒐集古玩者及骨董商
民生部函省調查

奉天省公署、昨接到民生部社會司公函、關於鄉土史誌研究者、蒐集古玩者、及骨董商調查事項、其函略云、查古跡古物名勝天然紀念物並古商保存上、均與之有聯絡之必要、自應詳加調查、以憑考核、其當事者轉移、或商店停歇時、均應隨告具報云云、該署當即抄附原令、通令各市縣、遵照調查、限於九月十五日以前、呈報省署、以便彙總轉呈云、

滿洲國經濟部發行福民獎券中彩號票

第四十一回福民獎券中彩號碼

茲將中彩號碼列下自康德四年八月二十三日起在各地代賣所（限得彩金未滿壹百圓者）及滿洲中央銀行各地總分支行（限得彩金在壹百圓以上者）憑獎券兌付得彩金（甲乙丙丁戊己六組號數相同）

康德四年八月十六日 滿洲國經濟部

頭彩 壹萬圓(1)	三彩 壹千圓(1)
10,561	42,558
附彩（頭彩號碼之前後號數）參百圓（2）	附彩（三彩號碼之前後號數）伍拾圓（2）
10,560	42,557
10,562	42,559

二彩 參千圓(1)
22,900
附彩（二彩號碼之前後號數）壹百圓（2）
22,899
22,901

四彩 壹百圓（25）

2,463	21,669
2,656	26,894
2,925	28,640
3,562	29,800
5,151	30,708
5,999	31,023
7,406	31,451
8,295	33,781
	34,268
	39,285
	39,809
	40,423
	40,428
	44,234
	44,462

五彩 五拾圓（48）

230	3,514	34,954
1,125	4,646	35,971
2,722	4,932	36,899
	5,942	38,761
	7,123	38,925
	7,841	43,562
	8,142	44,015
	8,910	44,465
	9,828	45,530
	10,078	45,669
	10,599	47,389
	12,034	48,230
	17,305	49,314
	17,343	
	19,187	
	20,418	
	20,595	
	22,728	
	23,487	
	23,700	
	26,115	
	27,154	
	28,498	
	28,755	
	28,814	
	30,557	
	30,823	
	31,522	
	32,530	
	33,544	
	34,010	
	34,810	

六彩 拾圓（240）

		4,176	10,173	18,160	25,718	31,570	41,026	46,325	47,999
		4,438	10,634	18,859	25,802	31,637	41,295	46,333	48,512
		4,567	10,884	18,875	25,869	31,822	41,362	46,429	48,748
		4,576	10,969	19,098	26,187	31,869	41,405	46,836	48,894
		4,590	10,997	19,165	26,535	32,090	41,485	46,880	49,077
		4,665	11,072	19,271	26,599	32,312	41,556	46,971	49,122
		4,691	11,316	19,572	26,651	32,653	41,820	47,252	49,260
		4,784	11,723	19,646	27,333	32,668	42,001	47,255	49,505
		5,100	12,384	19,713	27,442	33,191	42,170	47,369	49,647
		5,241	12,731	20,123	27,656	33,479	42,229		
		5,985	12,782	20,126	27,694	33,510	42,231		
		6,070	12,965	20,170	27,794	33,860	42,261		
		6,119	13,418	20,965	27,976	34,060	42,262		
		6,780	13,466	21,014	28,263	34,700	42,325		
		6,822	13,491	21,182	28,832	34,717	42,696		
		6,852	13,501	21,530	29,130	34,718	42,701		
		7,326	13,922	21,724	29,267	35,243	42,758		
86	2,297	7,455	14,023	21,986	29,351	35,838	42,858		
139	2,538	7,689	14,618	22,036	29,511	36,409	42,903		
217	2,649	7,710	14,689	22,238	29,675	36,830	43,059		
465	2,808	7,830	14,751	22,736	29,877	37,475	43,441		
476	2,813	7,874	15,143	22,795	30,251	37,735	43,828		
533	2,886	8,522	15,416	22,871	30,411	37,892	44,240		
965	2,906	8,690	16,974	23,461	30,467	37,935	44,495		
1,345	2,932	8,759	17,369	23,479	30,562	37,997	44,580		
1,607	2,957	8,880	17,447	23,727	30,623	38,648	44,992		
1,697	3,214	9,152	17,477	24,202	30,691	40,053	45,104		
1,864	3,384	9,223	17,904	24,214	31,085	40,508	45,135		
2,033	3,496	9,293	17,936	24,828	31,220	40,629	45,205		
2,073	3,604	9,568	17,943	25,011	31,311	40,675	45,349		
2,135	3,624	9,910	17,991	25,385	31,456	40,712	45,715		
2,224	3,792	10,095	17,995	25,524	31,546	40,931	46,135		

七彩 五圓（600）

		3,363	5,433	7,965	10,374	12,915	15,053	17,920	20,575	23,163	25,537	28,496	32,117	35,350	39,085	41,290	43,196	45,860	48,539
		3,394	5,537	8,012	10,400	12,938	15,114	18,103	20,713	23,173	25,567	28,501	32,211	35,373	39,162	41,388	43,443	46,196	48,554
		3,407	5,710	8,015	10,402	13,035	15,286	18,109	20,779	23,291	25,602	28,678	32,346	35,389	39,229	41,409	43,480	46,201	48,609
		3,449	5,718	8,183	10,480	13,132	15,612	18,326	20,906	23,332	25,626	28,789	32,355	35,603	39,249	41,443	43,591	46,264	48,688
		3,455	5,746	8,248	10,572	13,210	15,693	18,475	21,056	23,579	25,736	28,895	32,466	35,779	39,298	41,479	43,637	46,276	48,760
		3,531	5,827	8,326	10,619	13,222	15,840	18,477	21,142	23,707	25,756	29,165	32,770	35,784	39,390	41,500	43,747	46,583	48,947
		3,546	5,850	8,616	10,688	13,329	15,871	18,578	21,163	23,728	25,797	29,319	32,838	35,930	39,440	41,520	43,860	46,632	48,957
		3,566	5,908	8,682	10,791	13,412	15,875	18,580	21,252	23,764	25,899	29,706	32,840	36,303	39,453	41,545	43,888	46,735	49,271
		3,587	5,954	8,732	10,818	13,747	16,008	18,641	21,255	23,786	26,011	29,806	32,884	36,309	39,547	41,596	44,059	46,774	49,306
		3,691	6,085	8,790	10,842	13,800	16,031	18,688	21,263	23,838	26,022	29,834	33,127	36,499	39,577	41,610	44,142	46,787	49,390
		3,858	6,136	8,873	10,898	13,808	16,108	18,733	21,341	23,859	26,103	29,842	33,282	36,522	39,785	41,658	44,183	46,910	49,402
		3,869	6,182	8,882	10,981	13,883	16,117	19,033	21,458	23,896	26,151	29,864	33,330	36,578	39,838	41,749	44,322	46,963	49,575
111	1,734	3,929	6,193	8,885	11,022	13,904	16,184	19,111	21,570	23,953	26,237	30,125	33,618	36,621	39,891	41,891	44,457	46,973	49,714
118	1,930	4,005	6,308	8,992	11,366	13,973	16,567	19,232	21,619	24,217	26,419	30,138	33,670	36,838	39,944	41,941	44,536	47,030	49,795
232	2,178	4,053	6,494	9,256	11,529	14,037	16,622	19,291	21,710	24,241	26,597	30,265	33,703	37,017	40,011	42,105	44,611	47,217	49,805
283	2,222	4,125	6,571	9,502	11,540	14,091	16,691	19,366	21,731	24,367	26,612	30,424	33,767	37,091	40,058	42,123	44,813	47,294	49,847
306	2,296	4,141	6,712	9,577	11,567	14,283	16,701	19,394	21,809	24,376	26,753	30,479	33,807	37,116	40,134	42,137	44,828	47,425	
326	2,360	4,208	6,948	9,597	11,844	14,336	16,855	19,399	21,883	24,498	26,799	30,911	33,837	37,144	40,229	42,150	44,895	47,431	
491	2,395	4,210	6,957	9,635	11,877	14,370	16,860	19,471	22,158	24,534	27,157	30,966	33,925	37,236	40,293	42,234	44,948	47,542	
587	2,486	4,222	7,019	9,684	12,088	14,379	16,990	19,555	22,164	24,575	27,218	30,973	33,983	37,656	40,380	42,315	44,973	47,652	
663	2,514	4,499	7,050	9,685	12,134	14,412	17,005	19,587	22,208	24,619	27,557	30,984	34,211	37,694	40,471	42,635	44,990	47,755	
724	2,591	4,503	7,088	9,695	12,276	14,436	17,064	19,811	22,210	24,864	27,569	31,158	34,256	37,916	40,549	42,658	45,000	47,820	
800	2,646	4,508	7,090	9,806	12,343	14,464	17,219	19,831	22,224	24,970	27,735	31,169	34,362	37,917	40,585	42,710	45,040	47,858	
840	2,686	4,550	7,124	9,827	12,381	14,581	17,283	19,946	22,279	25,045	28,036	31,353	34,572	37,994	40,718	42,894	45,250	47,994	
1,119	2,825	4,715	7,176	9,830	12,430	14,620	17,327	19,964	22,308	25,060	28,060	31,536	34,780	38,079	40,764	42,940	45,343	48,247	
1,146	2,984	4,716	7,227	9,861	12,564	14,694	17,373	20,086	22,381	25,138	28,118	31,624	34,839	38,252	40,892	42,944	45,454	48,345	
1,148	3,003	4,752	7,235	9,887	12,581	14,753	17,641	20,110	22,407	25,205	28,238	31,636	34,851	38,479	40,980	42,971	45,465	48,376	
1,158	3,139	4,762	7,398	9,927	12,671	14,769	17,649	20,205	22,454	25,224	28,245	31,644	34,942	38,639	41,083	43,023	45,514	48,383	
1,189	3,181	4,958	7,496	10,004	12,804	14,842	17,669	20,218	22,699	25,260	28,298	31,695	34,943	38,947	41,095	43,032	45,689	48,398	
1,222	3,305	5,157	7,509	10,038	12,851	14,848	17,688	20,292	22,883	25,321	28,321	31,785	35,080	39,008	41,202	43,094	45,741	48,423	
1,351	3,328	5,370	7,904	10,090	12,896	14,953	17,709	20,332	22,898	25,324	28,375	31,791	35,120	39,018	41,264	43,104	45,836	48,432	
1,652	3,330	5,410	7,963	10,233	12,906	15,047	17,858	20,515	22,926	25,514	28,413	32,017	35,202	39,031	41,265	43,193	45,848	48,469	

末彩 壹圓（4,999）

與頭彩末字相同者 1字

函授部招生 甲組 三年以上之程度 乙組 一年以上之程度 日本語學

函件報名隨到隨試（詳章附郵票四分即寄）

南滿飜譯學會 奉天商埠地南二經路南頭

△實習部招生 初等中等高等各班 八月一日新開學

藥片 阿爾細林（アルシリン）

止痢良藥

主治 一切瀉痢

阿爾細林的主成分、除庇護腸的粘膜、有收斂消炎作用以外、並能吸著腸內有害細菌及催炎性物質、以掃清腸內毒質污穢、故有極自然的止痢作用。

先用瀉劑清腸、次用阿爾細林止瀉、其効更佳。（詳細仿單 函索即寄）

株式會社 武田長兵衛商店 總行 日本大阪市東區道修町 支店 奉天市春日町十三番地

各大藥房 均有經售

包裝 一〇片 二〇片 五〇片 一〇〇片 三〇〇片

87—994(Q)

諸君如欲購買新式流行華美物品請 駕臨 七福屋百貨店

股票賣買

關於買賣股票一切

福岡屋株式現物店

奉天宇治町十三番地 電話二一二五七四

一角・五分 一粒三百米

【固力果】含有營養素八種之多、所以給你兒女們的糖果、要以牠爲最合適！

奉天鐵西威勝街固力果株式會社

染白髮紅毛之靈液 那伊斯

各界淑女諸位啊！儞們赶快購得靈液"那伊斯"染髮染鬂、那麼着儞們的頭髮、一定倍舊加增美麗光澤、永遠不知老罷。

"那伊斯"原來染髮最易、若是將此一染、不但頭白然變爲黑亮分明、而且加倍光澤、並無沾汚及毛質損傷之處、而永保染色。女史各位赶緊試驗罷。

定價 試用瓶 四十戔 小瓶 五十戔 大瓶 九十戔

本品貼有華文仿單 各藥房均有發售

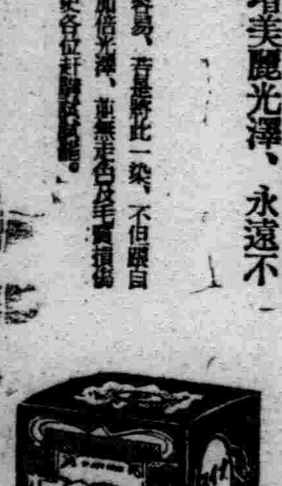

其鮮無比

純結晶體 調味精粉

味の素

（味之素）

老牌味之素 鮮美可口 味感耐久 與他種絕然不同

(C—536)

小兒腸胃病出牙症之靈藥

味美易服 嬰孩歡迎

嬰孩自己藥片係著名兒科專醫配方製成藥性和平功效迅速統治小兒食積便秘泄瀉嘔吐發熱傷風腹痛痰厥並善驅除蛔蟲預防痢疾緩和出牙痛苦恢復嬰孩健康快樂無不靈效如神

嬰孩自己藥片担保絕對純淨安全卽初生嬰孩服亦有益無損各藥房均有出售或逕向上海江西路四五一號韋廉士醫生藥局購買一切信件可由奉天和記洋行轉上海韋廉士醫生藥局

神皋雜俎

福昭創業紀 (30)

（儒丐著）
＝廖經世畫＝

第四回
滅烏拉諸將建殊勳　退六堡太祖修內政

這道諭旨的意思。就是教大家不必忙着打仗。也不必忙着闢土地。現在最宜先務的。乃是實力的充實。和內政的修明。假如一旦和明失和。勝敗不可知。必然弄得兵連禍結。損失元氣。倒不如犧牲小利。以圖大功。所以太祖對於張承廕的要求。不但沒有抗議。反倒完全接受。立碑設誓。另定界限。到後來。鑾兵薩爾滸山。果然一戰成功。立定基業。話說太祖承認了張承廕的要求。便下令六堡兵民。一律退出。遷往他處耕牧。這些兵民。一樣也是不喜歡。眼見忙了一春。如今正在夏令。秋收有望。白白的送給旁人。未免太冤屈了。那時便有主張用馬隊給踏平了的。太祖不許。完完全全給了明人。還是

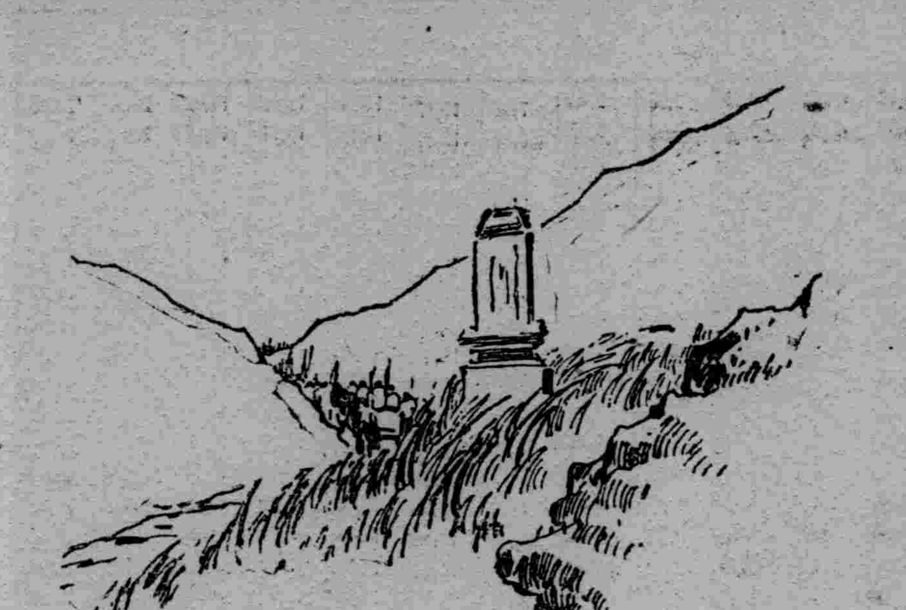

多末大的一個德政呢。明朝的老百姓。自然是十分感激。不想此事傳入葉赫。以爲太祖被明廷壓服了。眞是小人之尤。他們倚了明廷勢力。又把布揚古之妹。許嫁蒙古喀爾喀貝勒巴哈達爾漢之子莽古勒岱。此女讀者或還記得。乃是丁酉年明萬曆二十五年。葉赫等四部來與太祖乞盟。許聘太祖者。後來因葉赫屢屢背盟。遂未得娶。其間曾許哈達、給輝發。又改許布占泰。因爲布占泰失了國。婚姻政略的價値。自然就消滅了。如今異想天開。又許了蒙古。這無非是顯與太祖爲難。並且誇示已然得到了明廷的奧援。後來太祖以七大恨伐明。把此事列爲一恨。也可以想象當日太祖是怎樣的隱忍。葉赫是怎樣的凶頑了。方才受了一件退耕索田之氣。如今又來了這樣一件難堪的事。諸貝勒大臣見說。無不大怒。齊向太祖請曰。葉赫女既爲上所聘。又將以適蒙古。無禮已極。我等旣聞其事。豈能坐視乎。宜乘其許而未行。急發兵往攻其城。以切取之。太祖諭曰。不可。征討乃國家大事。若以負婚之故。怒而興師。其量太狹。蓋此女之生。釁所由起。實非偶然。哈達、輝發、烏拉。皆因此女興兵搆怨。相繼滅亡。是此女覆亡國。已有明驗。今明又助葉赫。不以此女與我。而與蒙古。天殆欲亡葉赫。以激怒我而啓大釁也。若奮力征之。縱得此女。徒致不祥。即歸他人。亦必不永年。吾知此女。流禍已盡。死期將至矣。太祖雖然說得這樣懇切。但是諸將依然憤不能平。堅請太祖出兵。太祖曰。汝等奈何執迷若是。使吾因此發怒。興師征討。汝等猶當諫止。吾早已洞徹事機。釋然於中。豈諸慮外。汝等何反堅請不已耶。吾無憾。汝等何憾焉。吾斷不能信從汝等所言。竟至勞師動衆也。諸貝勒曰。話雖如此。未免太屈辱矣。太祖曰。凡事不度德。不量力。但逞一己私慾。謂之屈辱。吾敬天愛民。謹避凶虐。何辱之有。未幾。葉赫竟把此女嫁與蒙古。不到一年。便亡故了。果如太祖所言。但是諸貝勒大臣。依然懷怨在心。總以爲這是一件萬難容恕的事。所以大家向太祖請曰。此女年已三十有三。受我國聘。垂二十年。在理萬不宜再適別國。明不以禮表率萬邦。竟助葉赫作此悖逆之舉。葉赫遂亦恃有明助。而敢於出此昧理之行。推原禍始。其責全在於明。吾等敢請出師。與明決一死戰。太祖仍不允。且諭之曰。明以兵越境。而衞葉赫。天鑒不遠。我姑俟之。甚葉赫與我滿洲。自爲二國。明旣稱爲君臨各國。即爲天下共主。自應辨別是非。審量援助。

星期日（續）（麥塵）

老者仍不斷的繼續向下說去什麼『生活難呵！眞…你們二位聽聽：地主對嗎？唉！無法…』老者說到這。默默的我們互相不語片刻。『二位先生渴吧！天氣太熱了。我給你們摘幾個黃瓜來吧！不管事呵？』這老者很誠懇的摘了四個我與某君不能辜負了老者的誠意。不客氣的吃了。不一會。某君走來了說道『老師夫。我方纔學的刀術。不大確實。在那邊大樹下舞了一回。忘了不少。請在教我吧！』於是老者又仔細的講了幾回。作了幾遍我與某君也都明瞭了。不過制式方面有點缺欠工夫。因爲不熟練的緣故。老者一方指導我們一方練習。又作了兩個鐘頭便與老者作別。

恰是正午。天氣火般的炎熱熱的人們一點氣都喘不上來。走到江邊依舊坐着來時的船。渡到江的北沿。沿邊浣衣的女子。江中沐浴的男人。塞滿了江畔。赤裸裸的男子毫不顧慮那些浣衣的女子。仍然是赤裸裸的一絲不掛的沐浴。可是浣洗的衣服。某君說道咱們不好也洗洗嗎？你看。潤而深淵的『松江池』較其他的澡塘都好啊流通的水無一點濁氣呵？雖然婦女這樣的多我們不可脫去褲叉。可以。他們固不以爲然我們總不能與他們一樣的。那些男子我想不一定是人格中直的。大概有些不懷好意的念頭我與某君離了浣女里許的地方沐浴了一會。雖然天氣這樣炎熱。渡江的人依然是不斷來往。撐着美麗的汗傘。時髦的裝飾的一些女子們。穿着西裝攜着履杖的一些男子們。接踵而來。他們遊玩地。都是向那殘座茅屋與敎堂。附近的樹叢裡。於這叢綠的彩色裡。參雜着這一些。十足顯出無異錦上添花。蔭下是他們戀愛共樂的場所。有時歡笑的聲浪從樹林而透到江畔的船家的耳裡。或者奏着悠揚的曲子。在這蕩旋的景物下。陶醉了大自然。同時也觸動了客外人的離愁！於這景物鑒賞下。我看看手錶。已到下午二點了。可恨的時間逼催不能够多留片刻咳！『依人作嫁』生活之束縛而不自由。實乃無法。時間到了如果不歸。只受莫大的責罰。我們的主人。是不客氣的。嚴苛是大無畏的精神。不得已同某君歸去。他便將這星期日的片斷作事情記下。以資紀念。

四。七。二〇於松花江畔

談修眉（旁觀）

現在年青婦女們。有一點審美心理的。她們不管家長反對不反對。費時間是不費時間。一定得把頭髮燙彎了。嘴唇抹紅了。覺得這樣纔可以心滿意足。倘或姿色不惡。再加上這般人工。當然美麗的多。在平日家長。儘管反對。若是代表家長到外邊參加喜事。作點應酬。就是家長在人群裡。自己看見。也覺得是很爲體面。有些光榮。所以對於這等修飾。若不是腦子古老的人。又有誰來斥責呢？

在修飾裡。現在時興一種剃眉。這件事。很令人以爲太過。好好的眉毛。原是與生俱來。關乎運命。豈可擅自把他剃去。且慢我說的還是半修半剃。至於全剃的。古來也未嘗不有。古人以黛代眉。那就是現在修眉的法。子。據秘苑日涉記載。『婦人已嫁。剃去眉。以墨畫於額上。其來久矣。』猗覺寮記。又曰『今婦人削去眉。畫以墨。蓋古法也。釋名曰。黛。代也。滅其眉毛。以代其處也。』那麼。剃眉却是古法。我們當父兄的。對於女孩子或是兒媳等等的積極刮眉。又何必反對呢？

按理說。人的眉毛。長的多半太平。彎的太少。所說眉似春山。很不容易。天然如此。你不修理。那裡能成。所以她們跟外國電影女明星學。大胆刮去下部。留得一線窄眉。再加上炭沫。一描。眞彎曲得厲害。把眼圈開拓廣豁軒亮得多。有的像影星。西蒙西蒙一樣。神氣伶俐極了。但是這樣費時。也易誤事。自己修剃不好。勢必要到理髮舘去。一去半點鐘。當然令家長不甚滿意。最好就得自己學刀術了。每見幾位親屬他們的少婦閨女。終日作這修眉生活。時常引起父兄的攻擊。不過是這個時代。又是遵行古法。作父兄的。只好沒話說。反正說來是希美的。請她們自由的修去吧！

梁武帝與六朝文學（競明）

研究文學的人。一想到了『六朝』。便覺得那時代的文章華麗。作家輩出。這一時代的文學。幾乎高出一切。但其最大因素。當然要以梁武帝的天才和提倡居功極多。茲就武帝個人之史實。分別研述如下。

（一）傳略

梁武帝姓蕭名衍。字叔達。是漢朝相國蕭何的第二十四代孫。蕭齊高帝的族侄。生於劉宋大明八年(公元四六四)。他的父親順之。是助齊立國的功臣。他是由望族出身。往來的人也都是貴胄。當竟陵王子良開西邸(永明間)招天下的名士研文學。講佛法的時候。他才二十多歲。也就加入在這羣名士之中。與沈約謝朓。王融。范雲。任昉。蕭琛。陸倕諸人同稱『竟陵八友』。他一生的學問。思想。信仰。受那西邸裡的空氣的影響很大很深。尤其是好文學與信佛教。全是在西邸裡就打下很堅固的基礎的。他生來本就聰明。又能好學不倦。梁書卷三武帝紀下說他『少而篤學。洞達儒玄。雖萬機多務。猶卷不輟手。燃燭側光。常至戊夜』。聰明。篤學。加以在西邸裏幾年與諸同志的琢磨切磋。自然就成爲一個博學多才的人物。這種博學多才爲一國之主。在學術上文化上建立不可磨滅之功。自漢以來七百多年。只有漢武和魏武二人可以與他比擬。

蕭衍之得以成爲梁武帝。多少也要靠他一點兒的武功齊明帝建武二年(公元四九四。他正三十歲)。他以一個寧朔將軍的資格。和左衞將軍王廣同破魏將王肅劉昶於司州。建武四年(公元四九六)又退北魏孝武帝於雍州。因有功而還輔國將軍。聲勢由是大張。明帝死。東昏侯立。昏主淫暴。權臣橫行。齊室顯着動搖的危迫。這位未來的梁武便與從舅張弘策及諸兄弟計議乘機起事。因而作種種戰爭上應有的準備。至永元二年(公元五〇〇)他的哥哥懿無辜被殺。他再也忍不住了。倣周武王伐紂的故事。以爲民除暴爲口實。大舉義兵。進行他一年來的計劃。永元三年(公元五〇一)三月。廢東昏侯。立和帝。十二月。他的部下王珍國。斬東昏侯。暴已除而。他就雄威一世了。和帝至是自然升他爲相國。並封梁公。繼又進號梁王。這時候他的威儀。比之武帝。有過而無不及了。天監元年(公元五〇二)他便名符其實的做起皇帝來。那時候他正四十歲。

（未完）

美麗的東京（二）（亞平）

▲綠色的都市。令人十分可愛。

小孩子頂着冷風。在綠草地上作竹馬戰。作將軍保的遊戲。公園裏並不斷絕遊人。有的是綠葉鮮花。供人玩賞。試向地上瞰尋。看不到什麼落葉。仰頭望。有綠陰遮天。下雪了。又會忽然變成雨。正下雨又會忽然變成雪。陽光透出了灰色的雲彩。樹葉上的雪花。雨珠。像夏夜的露珠兒滴滴的落下來。葉子更顯得新鮮。光輝。東京的草木。彷彿都不怕雪。——當然都喜雨。每來一次雨雪。就倍加了欣欣向榮的精神。特別悅人的是出現自綠葉裡的不知名的花朵。在風雪裏從容地綻放着。

東京的公園很少。其實到處都是公園。隨便一個住家門前。宅後。窗畔。院裏。都被綠色籠罩着。有的拿剪齊的矮柏。或其他的灌木做成圍墻。裡面雜以花石竹樹。甬路亭台。假如不是門楣下掛着住戶的牌號。眞叫人疑惑是公園錯走了進去。山坡。空場。多是叢生着綿密的綠艸。翡翠色的竹竿。茂長的樹林。你可隨時跑到那裏去玩。可能使你完全忘掉了都市的煩囂。

沈醉於綠色裏的人們。竟不覺察春天的來臨。即使那敏感多情的少婦。也不會『忽見陌頭楊柳色』去『悔教夫婿覓封侯』的吧。關心着春天的小鳥。站在茂密的高枝上。扇着翅膀叫。好像告訴人們說。『春來了。春來了！』但從樹下紛紛往來的人們。誰也不明白它的好意。它失望的拍一下翅膀。飛去了。

這只有感謝那俏皮的櫻花了。把一樹樹鮮艷的花朵從綠樹叢裏顯露出來。那樣子是多麼驕傲。吐着勝利的快笑向人們警告。『春來了。我就是春！』於是人們立刻興奮了。匆忙了。遊春的。賞春的。車水馬龍。如瘋似狂。六百萬人的心在春色裏震蕩着。可是。櫻花到底能支持多長時候呢。在花兒一面開一面落的當兒。黃鮮鮮的芽兒早已萌生了。等花兒隨風飛散。化做了灰塵。那一樹綠葉子也爬滿了枝柯。雜在綠樹叢裏。再也分辨不出那是櫻花了。

眞的。東京的樹木比房子還要多。試從任何胡同裏走過。都能望見綠色的葉子。遮住了短墻。遮住了竹籬笆。若站在高處下看。便見一片綠色。隨了地勢的高下。蠕動五月的風天裏。開平從樹叢裏透出幾個赭色的房頂或飄揚的風旗。那就更有一種說不出的含有詩意的一種美。

（未完）

養浩軒吟草（林化青）

▲薄暮驟雨

黑雲蹙蹙嚙星斗。疑是彼蒼張巨口。東南祇露一線天。眼見大荒吞八九。紫電馳處金蛇飛。氣勢欲鞭華嶽走。一聲霹靂震九閽。石破天驚蛟龍吼。雨聲浩浩天瓢傾。倒海翻江來何陡。豁焉風雨捲雲幕。滿天月色濃於酒。陰陽捭闔剎那間。是誰具此旋天手。

▲郊原晚眺

山頭落日大如盆。柳陌無風靜似村。何處殘鐘飄不斷。雜烟和月入黃昏。

▲松山寺即事

松山昨夜餞霖雨。破曉寺花紅欲滴。爐香裊裊寶扉開。有女拈花寺畔立。遮遮掩掩轉迴廊。石徑苔濃弓鞋濕。已將靈慧託龍蒼。嫩把心事訴龜筮。世事理罷脉脉祝。似祝今年早得婿。

新秋（宗宸）

昨覺炎天暑未收。今迎白帝送新秋。淸晨玉露窺園士。涼夜金風看女牛。紅蓼殘叢憐水國。碧梧一葉落雲樓。聲聲蟋蟀鳴居壁。弓勢初三月一鉤。

今歲迎秋雨未晴。城村溝滄望皆盈。天災瀋海禾田澇。鐵路遼源水國成。鳳邑鴨江河伯虐。瓜畦豆圃草蟲鳴。千家碓杵時猶待。漫笑歐陽又問聲。

萬泉河觀蓮（一鶚）

濯身惟愛水雲鄉。遠避塵氛侵略狂。泥淤何能汙麗質。漣淸雅可濯新妝。言操自合稱君子。論美還宜比六郎。安得俸餘積萬百。結茅緊靠萬泉旁。

作"家"與"學"力（上）（家禮）

前談『作家與學力』。意思未盡。現在續談如下。當作家的自己選定專攻的一本書。當要選第一流偉大的作品。讀大作便像向美人。求愛一樣。有很多困難的。他若因爲一回兩次被她拒絕。被她冷淡。便生起氣來作罷了。那麼美人是永久愛不成功的。偉大的作品。不像女戲子和娼妓那樣徒有衣飾的濃裝。他是天生麗質的佳人。初見並不惹眼。却是愈看愈可愛。這是說偉大的作品。有一種深刻的。精妙的。含蓄的。雋永的味道。這是一種高級的趣味。不細讀是不能領會的。

萬雷薩夫說。『文學家應該知道他前輩的著作家所達到的東西。據有他鎔化他成爲自己的血肉。那時候就忘掉他。自由地前往走去。不必回顧自己的教師』。英國有句諺語說。『蛇若不吃旁的蛇。就不能變成龍』。這句語也可借來比喻讀書要把書籍消化成自己的血肉的意思。消化了別一作家而後自己才能成一個作家。

讀書也不可一味多讀。叔本華在讀書與書籍中說。『不停止地讀書。在任何自由的瞬間也要去讀書。是比較不停止的手工還要毀壞心靈的……。讀物越多則在心靈上所印的痕跡。又好像被度度重寫的石板。是不會達到淸楚的……。像地層順序地保存時代的生物一般地圖書的書腐。是順序保存着以前的種種謬妄與解說的。這些東西。在彼等的時代都是驚動過一世的。但如今早已死了。成化石了。能够做文學的古生物學者考察的資料罷了』。英國霍伯斯說。『如果我讀到和旁人一樣少了。』這些話都是罵讀死書的書獃子們。這樣的書獃子們可舉一例。

（未完）

松"陰"館"誌"異（續）（鶴齡）

（二十二）王韶。讀書嵩山。有四叟來訪。自稱。木巢南。林大節。孫文蔚。石婿虬。高談。劇飲。旣醉。俱化爲猿而去。—劉熹樹萱錄。

（二十三）張巡。行次巴西。日暮。有人邀延隨行。見朱門。入。見一人。立堂上。曰。吾巴西侯也。已而開筵。令左右。邀六雄將軍。白額侯。滄浪君。五豹將軍。鉅鹿侯。元邱校尉。久之。至。既坐。飲酒。有告洞元先生在門。願謁。白事。言訖。有一人。被黑衣來。曰。席上人。將有圖。君不除。必爲害。侯怒。命殺之。夜半。盡醉而臥。天曉。見身臥石龕中。有巨猿。狀如人。醉臥于地。蓋所謂巴西侯也。又巨熊。所謂六雄將軍也。又一虎。頂白。白額侯也。又一狼。滄浪君也。又一豹。即五豹將軍也。又一鹿。一狐。即鉅鹿侯。元邱校尉也。一龜死于前。乃所殺洞元先生也。大驚。出告里人。闔龕殺之—宣室志。

可憐的她（魏晶圃）

雨連着下了三天三夜。屋子裏漏的像豬溺坑樣。今天可是晴了。但是屋子裏還在滴滴搭搭地下個不住呢。地上鋪些個黃沙子。孩子們在屋裡搭起席棚來。窗戶紙也叫雨給淋酥了。楊五嫂的丈夫從下雨以前就未回來。她拿了些漏濕了的衣服。坐在河邊上洗。河心裡的水緊緊地流着。飄些個秫稭。木棍。枯樹枝。青稼禾秧子。還有那……。慢慢地停塞在水淺的地方去。她在水的淸滌處盛起了一盆。在洗濯着她的衣服。『小禿子。小柱子。河裏下來淤柴了。來撈去。快…』楊五嫂喊起來。便由漏着屋子的席棚裏跑出兩個七八歲的小孩子來。赤光着的身子。連臉塗滿了黑色的泥。『於甚麼。媽？』『看不見嗎？那不是下來淤柴了嗎。快撈去』。在淺淺的河邊。兩個小勇士開始工作了。『拉呀！……抬呀！……』河裏的水變成黃湯子了。岸上漸漸地堆大了一個柴垛。楊五嫂手在洗着東西。眼看着兩個勇敢的小心肝。在黃瘦的臉上滿佈着微微的笑容『河心裏水深。流的緊。別去看淹着！』她禁住了小禿子的冒險。

『喂呀…媽呀。可壞了。媽呀。』小柱子臉上流下血來了。手撫着臉跳着腳哭起來。小禿子遠遠地躲在河岸上。眼睛不知道看甚麼好了。『小禿子你又欺負他嗎！仔細着你的皮！』楊五嫂放下衣服奔他們去了。『不。我未欺負他。是的。不是我故意打的。我未加小心哪。』他的小心靈在慌張着！『喂呀！血。睛都出血了。疼的很哪！媽可壞了！……』『不怕的。媽打他。今天不給他飯吃』。媽抱住小柱子給他揩去了臉上的血揩乾了頭上的汗。額角上碰一道小口子。替他用腿帶子包紮起來。他慢慢地停止了哭聲是抽噎着。媽吻了吻他黑嫩的腮幫。『小禿子還不撈淤柴去。還傻子似的站着甚麼』。楊五嫂拉着小柱子回來了。

天像蒸籠似的熱。她走着起衣襟揉完了臉上的汗。把它當作扇子搧動着。『去家去吧。好好的別受風。看睡了。吃不的飯。』小柱子擬着嘴走回家去。她仍然是洗着衣服盆裏的水有些溫熱了！

『媽的！眞倒霉。一輩子攤你這樣的老婆。不用想走時運。在外好幾天未睡了。還輸十來元錢。到家裏屋子又漏的像這樣。攤着你這樣無福氣的老婆。就會下孩子。閑叫喚我眞倒霉……』楊五嫂的丈夫臉喝的像豬肝花。不知是甚麼味氣薰的人要嘔。攥着滿嘴短搽鬍子。坐在坎子上罵。

（未完）

答晚九君

偶閱八月十一日本報。得讀晚九君談抄襲大作內。對談風水一文。痛加惡言之攻擊。予也不敏。茲再抄襲成語。藉資敬答。用表謝忱。天地之大也。人猶有所憾。言滿天下無口過。行滿天下無怨惡。其惟聖人乎。先民有言。千古之文人。千古之賊人也。述而不作。信而好古。竊比於我老彭。丘也幸。苟有過。人必知之。憂心悄悄。慍于羣小。孔子也。肆不殄厥慍。亦不隕厥問。文王也。乃所願則學孔子也。如恥之。莫若師文王。文王我師也。毋勦說。毋雷同。則吾豈敢。隱惡而揚善。彼君子兮。彼哉彼哉。或問之曰。子爲父隱。則將應之曰。吾弗爲之矣。仁者固如此乎。仁人固如是乎。子路人告之以有過則喜。過而不改。是爲過也。躬行君子。過則勿憚改。吾知勉夫小子。忠言逆耳利於聽。姑妄言之。君無尤焉。前言戲之耳。其恕乎。不敢請耳。

仲珊。八。十六。答於義縣知足廬。

無線電

第二放送

（1）八月二十日（星期五）廣播放送節目新京放送局

前六、三〇　國歌建國體操唱片
七、二〇　中等日本語講座（奉天）
八、一〇　對學校講話（奉天）關於暑假後之一般學童（四）　紀振海
一一、五九　時報
後〇、〇一　舊劇—唱片—
一、二〇　新聞
一、三五　淸唱（哈爾濱）白蟒台　外二曲　徐劍秋　伴奏孫怡波　外二名
四、三〇　新聞
六、〇〇　兒童時間（哈爾濱）口琴與唱歌　一、口琴　三潭印月　二、唱歌　秋江曲　哈爾濱市立南崗路小學校兒童　指揮孫竹畦
六、五〇　初等日本語講座
七、四〇　講演（哈爾濱）國民應知協和之眞義　電電管理局總務科長　韓樂春
八、一〇　舊劇（哈爾濱）中牟縣　喬志青　外十名
九、二九　時報
一〇、〇〇　評詞　雍正劍俠圖（六十）　張青山
一〇、三〇　講演　郵政總局規畫科長　董敏舒
一一、三〇　時事解說　總務廳統計處屬官　徐長吉

初夏（葆華）

（一）

舉頭窺視諸天的顏色。
時光在無限上又繞了一周而
我折破翅膀的靈魂呢。

×

飄飛。飄飛。千百層魔障橫
亙在面前如一道霧
遮蔽了太陽一盞明燈

×

宇宙既然是一粒灰塵
何必想熱情化火。冷淚開花
幻滅早作了我的命運

（二）

雨後的柏油路
是一面寬的鏡子
照出三月夜空
躑躅着古老的月亮
欲向深戶人家
覓取什麼好物件

×

忘了暗黃的電燈下
幾個妖艷的女兒
（像是上帝剩下來的）
正向窗上玻璃
窺視過去的希望

（三）

隨着嘆息落在腳下……
低簷下滴落古槐雨——
三月天忽聽有孤雁聲
從窗外飄到木枕上

×

原來是夢。敢莫是召喚
半世的比丘回返凡塵
——紅燈下塗寫白色的謊

×

門扉半掩隔牆的野貓
正驚叫着來日的騷亂——
還是讓沉默了此長夜吧

九星日鑑

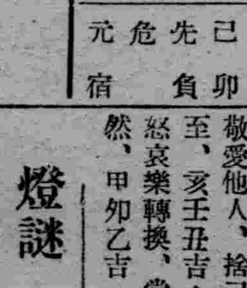

八月二十日　舊七月十五日

金曜　己卯　先負　危　亢宿

▲一白之人、此日草木如得慈雨、愈益繁茂成長、乙丁申吉▲二黑之人、不錯了秩序、於確信之方針下、榮達之日、戌癸丑吉▲三碧之人、雄大之計圖、亦遭頓挫、難獲實利之日、甲丙丁吉▲四綠之人、與其費力於新規事業、毋寧盡力現業、甲乙丙吉▲五黃之人、身心打成一片、不使怠事業、則吉利矣、酉壬寅吉▲六白之人、注意四周、心懷不亂、穩重則吉、丁酉壬吉▲七赤之人剛毅果斷、以處萬事、可大告發達、庚辛北吉▲八白之人、敬愛他人、捨已行仁、幸福將至、亥壬丑吉▲九紫之人、喜怒哀樂轉換、常如不息之水車然、甲卯乙吉

燈謎（趙種雲）

一幅牡丹花（劇目）富貴圖
深柳讀書堂（藥名）學雅

●勘誤●　昨日（十九）本版『關于無線電』題下。第九行『以太』二字下。脫英文ether一字又『蝴蝶與文學』題下最後之英文Actlos。非原稿所有。理宜取銷。合亟更正。

象棋消遣 (93)

——希望讀者。研究示教——

第九十三局　連航勸醉

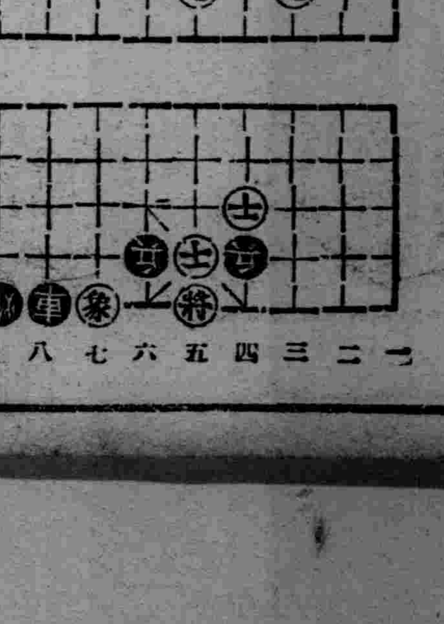

着法黑先

車七進一　帥四進一　馬八退七　帥四進一　車七退二
帥四退一　車七進一　帥四退一　車七平六　帥四平五
卒四平五　士六進五　車六平五　帥五平六　車五進一
帥六進一　砲三平四　砲六進五　車五平四　帥六退一
馬七進六　帥六進一　馬六退四　帥六進一　砲四退五
砲六平五　士五進四　（黑勝）

母親的責任

如何管教孩子？
孩子如小樹隨環境發育
母親即師保要嚴慈兼施

（大野敏枝子）

『孩子總是自己的好！』那一個婦道人家不這麼核計着呢？可是孩子像小樹兒一樣。管教得好。他就成材。不然。妳看見過七枚八牙的樹木吧。那就是一個不管教的孩子呵。

這人人知道母親的所以偉大正因爲她是第二代國民的哺育者。女人三媒六禮的出了門。僅僅佐助丈夫。不算克盡了婦女的責任。—那祇是做到妻的一部責任。妻也是女人女人自是另有她的大責任在眼前呀。

那責任即是。妳該怎樣去管教妳的孩子。誘導妳的孩子。呵。婦女不但是孩子的母親。還是孩子的師保。所以。婦女丈夫的賢妻容易（祇要明白女人自己立場便行）。而要做個孩子的良母。却得鍛鍊。鍛鍊第三個鍛鍊。

說孩子過分天眞。誰也要點頭認可的。然而。正因爲他過分的天眞呵。很容易受環境所嬌染。尤其是母親。是這環境裡至上的導師。兒童的品行言動。多要像他的母親。母親會吵罵。孩子小心眼裡。日薰月陶。經的多。見的廣。自然無形中步上母親的後塵。反之。一個溫柔的母親之下。很少有蹶強孩子的。

鄉下老太太們。她們堅持着『兒女性情。出自天生！』的哲理。然而。這祇是提到她自己的兒女而如此說罷了。倘如是別人的兒女呢。則將以遺傳論加到或一個人的頭上。從而可知。一個母親管教孩子。頂好把主觀除去。

妳們要曉得母親的袒護溺愛孩子。無異於孩子下點麻醉劑所以雖然母親對待孩子。該給些慈祥的臉色。但不可陷入溺愛。而缺了莊嚴和曉諭。

有的母親。壓根兒祇認定了一個嚴字。做母親的。皮氣上來。就是一陣。兒童天眞幼稚的心靈。那裡禁得起這樣的摧殘？而況。孩子只是受了打。而麗領受着所以挨打之道理。即使天天打十頓。他又得着什麼益處呢？。

自然。我不敢苟同騎牆派的話。但是母親教管孩子。却不能不嚴慈兼施！。這便是母親的有分寸處。

話離開板兒。向大處旁。孩子是自己的。也是國家的社會的。妳造就妳自己的孩子方正直接的關係。自己後步有望。間接的關係。也是盡到了國民的義務。這勝於吃齋唸佛。勝於拜廟燒香。

嘗見有些婦女們。在人來客去的當兒。她該大發母教。大管其孩子了—其實。母親致管孩子。是在平日。不是在一時。平日不加管教。在有客人的當兒。才看見了孩子的不像樣兒。這的確失去了母親先覺的精神。至於孩子不好。把過失推到孩子爸爸身上。尤其不合道理。雖然千戶盡曉的三字經。曾用『養不教。父之過』的六字眞言。加到男性身上。但—他畢竟忽視了女性的偉大呵。時代的母親們。您們該引導您們的兒女們。走上正途去。孩子幼年時代的管教。正是給他未來種下了光明的原素呵。

1936年的女性們

—世界— 各國歷史上記載偉人的功績。轟轟烈烈。他們的名字不盡都是男人的。要知道婦女們所佔的地位。所享的聲譽。實在一點也不落後男人的。現在讓我們檢討下一九三六年她們留下的痕迹。我們會羨慕她們的功勳。會驚嘆她們的胆略。會崇仰她們的精神。也許會爲她們表同情。總而言之。能够給與這世界人士一個很深刻的印象。

她們到底作了多少驚人的事情呢？不錯。她們有些在空中逞英雄。打破了飛行的紀錄。有些爲着保護她們可愛的家庭站在槍林彈雨中來撕混。總從她們辦公室被赶到家庭去—打理孩子們到房去—弄飯。

—他們— 秉着堅決。進前的精神。建豎了許多燦爛輝煌的功績。也許男子們很少胆敢幹的。同時她們爲着姐妹們的熱烈同情心的趨向。不辭勞苦竭力爲社會服務。謀求幸福也爲藝術發展。這一切祇有女人才敢着手進行的。

這是五月七日了。『雅媚底勇敢與功勳』。這些字潑灑在整個世界的報紙上面。這位飛航女性雅媚摩理遜（amxMollion）壓倒一切艱難。（？）造個驚人紀錄。她從倫敦駕機飛到好望角。完成了她的偉業祇需要三天半的工夫。在她安抵了目的地。逗留了好幾天之後再打原航飛回去。雖遇狂風暴雨的阻碍。可是她還忍耐堅決的飛向自己的地方來。她就是耀武揚威的女人。當然也就是英倫女英雄了。

—九月— 德國舉行的奧林匹克賽。各國健兒互相角逐中。顯身手逞威風。一位波蘭小姐淮蘭魏西芝她的名字老早深刻在世界人士的腦海裏了。同樣也和美國的史蒂芬小姐。相媲美了。她站在幾百個美國英倫。德國女健將中。果然能够自己一個人創造出體育界的動績來。她的聲譽燦爛當然留到很久很久。這光榮是何價呢！

九月後直到年末期間中。婦女們功業來得像千軍萬馬的活躍般。像打雷閃電般的驚人。馬克咸—是個七歲大的孩子母親—她完成了從東飛到西也就是英倫到美國。最決捷的航程。她祇要二十一個鐘頭的工夫。這是多麼駭人的事情啊！

（未完）

偶然想起（下）

（歐陽婉兒）

★★★★

似乎很有些憤慨之士。慨乎言之了。女人不知自愛。高唱什麼『自由』『平等』『戀愛』把數千年的『光明大路』。塞個洩路不通—我們在此謝謝。我們不想走那條光明大路了！

有一條路。那下面埋了無數女人的骸骨。染透了女人的鮮血及痛淚。繼續走上去的。繼續的死了。被踐踏死了。男子們說了這是〃光明大路〃原故也還因爲他們是男子。但是走路的却是我們呵！我們走別的路吧!!!姊妹們！他們說的〃光明大路〃正是我們的死路！

★★★★

別人談談婦女。我們就何妨談談男子！我盼望有人來談談男子看！我想紙老虎是容易弄穿的。

★★★★

『女人們！妳們要什麼自由什麼平等。什麼戀愛！』男人們這樣大呼着。『妳們眞不知自愛！』『因爲女人是沒有權力要自由。要愛情的！』男子眞聰明。但是姊妹們。我們該比他們更聰明些。

記得以前似乎有過筆戰。（關于女人的事）。但那不過是大海裏一條小波紋。可是反抗的人的勇氣。是可感謝的。但是無綠無故的半途中止。所謂讀者的批評。也不過云云。甚至有人想用甚麼幽默來解答了。有人似乎也寫了些似是而非的理論。終于某一篇偉作成了『地球圓的』一樣的眞理。

有人寫了什麼什麼東西的『婦女觀』。覺得大可讚賞了。於是女人要有『媚氣』。要『白』話也許說得胃失。編輯先生該是欠缺了稿子。一個刊物的使命。是這樣渺小模糊嗎？婦女週刊是指示女人怎樣去做一個男人的玩賞品。嗚呼。我爲婦女界三歎！。

★★★★

女學生在這兒是婦女中的智識階級。我們對于你們抱有無限的希望。要自尊。要自重。不要看輕了自己。電影院不是和圖書館一樣重要。胭脂粉是造成我們做奴才的一個因素。你要知道你還是個『人』！

★★★★

做着夢的醒吧！不願醒的隨她去吧。聰明果敢的姊妹們。未來是多末值得珍重的呵！。

×××。×××。×××。×××××。××××××。×××××！

★★★★

女學生A。妳愛他吧？

女學生R。（低頭）愛的！

女學生A。那末怎麼你……

女學生R。哦。妳別往下說。我怕。……

女學生A。我們愛一個人的自由都沒有！

女學生R。我們生在這世界上該不來受罪的吧！

于SPM教室

三七。〇八。四。PM。

小消息

五胞胎女孩的食料

坎拿大狄烏尼氏的一胎五女孩是一九三四年五月二十八日誕生的。上月二十八日爲五孩之三周誕辰。所以她們現在已經是三足歲了。此五孩在戴福醫士及兩位女護士科學化的撫育下。她們的身體都特別健康。而且已都能大踏步而行了。

五孩最近每天的食料。大致如下。

上午六時半。橘子汁和魚肝油。八點十分。鷄蛋。牛油麵包。薯粉製的餅干。牛奶。十二點。紅菜蔬漿和番薯漿。麵包和牛油。甜菜。牛奶。煮熟了的小牛肝。下午三點。麵包和牛油。含酸素的牛乳。下午四點半。西紅柿汁和魚肝油。下午六點半。麥片糊。牛奶。薯粉餅乾。牛肝。八點。牛奶。此後即停止供食。就寢。

因爲她們的飲食都有節制。富滋養。所以每個孩子都成了現代理想中的嬰孩。既不太胖又不瘦。而且富有疾病的抵抗力。

三年來。因慕此五女孩之名。遠自世界各國而訪問到她們的翁士里來的旅客。已達一百四十九萬五千人之多。她們生長的加爾太村現已成爲世界的名勝。

流線砲臺　丈夫與父孰重

爹。就是爸爸。丈夫就是自己的女婿。一個是骨肉至親。一個是生死夫婦。放在天秤上。半斤等於八兩。眞難開口。沒法子。沒法子。與其說他們誰重。不如說我重吧。哈哈。（三娘）

。　。　。

爹比丈夫重呵！仔細想想。我身從何處來？丈夫死了。可以再嫁。爹死了。即使合閻王老子有交情。也沒辦法。這樣說起來。爹豈不重於丈夫。（文子）

。　。　。

丈夫重於一切！我的後半輩子還靠着他生活呢。所以。我重看丈夫！至於爹。自然我也比其他一切親屬重看。不過若放在丈夫一個綫上。那我就免不了要偏點兒心。（荷芬）

。　。　。

世界上的事。那能一概而論？眞他媽的。不知那輩子修下了這個丈夫。成天的非打即罵。我也是個人。如何能受這份兒罪。呵。有了。還是回到娘家去。雖然娘家只有父親一個人。但總比受那廝的氣好多了。（陳太太）

×　×　×

常言說。在家猶父母。出門猶丈夫。我是出閣的人。當然應當看重我的丈夫。丈夫知道愛我。爹爹有他的兒子。我的兄弟出閣的。女兒是外來人。那能還有什麼意味。就我說呀！還是我的丈夫重。（飄萍）

×　×　×

假如我是姑娘。我一定說爹好。不然。誰給找人家呢？假如我是媳婦。我一定說丈夫好。不然。後半輩我靠誰活着呢？—我老了。不必再提。若夫一般妞們太太們。來看這個問題。我以爲頂少要作如是觀。（九老太）

×　×　×

這個問題很好解答。只要看自己合誰處對得好。就是誰重。—因爲我的意識裡。原沒有什麼輕重。所謂輕重。不過感情的問題罷了。呵。爹也重。丈夫也重呢。（河東獅）

大下期問題『我對於僕婦』

實事手記　愛與愁（八）

（濱如）

我由他言語之間和舉動的態度觀查。心裡已經明白了。『那末您回學校嗎？』『我願意的問。他囁嚅了好久說。『我……』。『您想怎樣呢？』我進一步的追問。『我想……我想請蜜斯栗到公園裡溜溜去』。他紅紅撲撲的臉蛋。現出難爲情的樣子。兩支手不住擺弄着草帽沿。等候我的答覆。我心裡雖是高興。但又有點含羞。終於說了個『可以』。聲音很是微細。他要不是專心靜聽我的答覆。幾乎是不能聽見。於是我們僱了馬車。向公園而去。

一個淸幽的公園。裡面滿佈着各樣花草樹木。和水閣涼亭魚池等物。碧綠的草。鮮艷的花。肥大的樹葉。…都吐着香撲撲的氣味。像水晶般的露水珠有的還在花葉上伏着。淸晨的空氣。加上了滿園的淸香。確是令人心曠神怡。但是因爲了我們逛公園來的太早了。見不着許多遊人的足跡。我們並着肩。一步一步的走着。領略着這良辰美景。祇有我們的言笑。能發驚起野鳥的飛翔。眞是有一股特別快樂的勁。

太陽漸漸的掛在半空。含着熱度的暑風也陣陣的襲人。於是我們在土山旁的一個茅亭裡坐下。他用手帕擦着頭上的汗說。『天氣太熱了。』『是的。眞有點熱的要命。』我也擦着鼻端上的汗。週身也覺着濕暈暈的。他又一聲不響的呆呆望着我。及把我瞧的不好意思起來。沉默默坐着。飽嘗着晨光裡的妙境。終於他的說笑。沖破了這妙的淸幽。『密斯栗。妳幾時回家呢？』他的收回了目光微笑的說。『大概今天下午就走吧？』。

招募各鎭專賣店

一、政府特許專賣品 本社爲擴充營業起見今特擬於全滿各縣每鎭招募專賣店一處（即獨家專賣）
二、營業科目特許專賣化學紙製滿洲國小學校用各種文簿其他一切學生用品（另備詳表）
三、利益特別優厚支給
有志經營者請速先指定某鎭附二分郵票二張詳細簡章即寄特此週知
滿洲國關東州總發賣元
教育事業合資會社
本社 新京市永長路福祿街一號
支店 奉天、濱江、吉林、安東、錦州

招募滿日人車掌廣告

此次招募滿日人車掌希望者依左開要項
一、資格 ◎學歷 小學校卒業者 ◎年齡 自滿十三歲至滿十八歲
一、募集人數 四〇名
一、報名截止 八月二十一日
一、報名地址 驛前事務所庶務係
希望者親携履歷書及像片請到本事務所面談
八月十七日
新京交通株式會社啓

遺失存摺印章啟事

敝人於康德三年八月十九日在南滿站中國銀行存定期存款國幣壹仟四佰元領有25—157號張智修抬頭存摺一扣茲因不愼致將該存摺及原留之印章遺失除照章向該行聲請掛失止付外特此登報聲明嗣後該存摺印章落於何人之手概作無效特此聲明
張淑敬啓

逃妾聲明

敝人於六月間經王德義劉俊明介紹李書聲之離婚妻王氏爲妾言明身價國幣一百元金鎦子一付金鎦一枚衣服四件於六月初七日在中興源借款一百元交付介紹人其衣物除金鎦襖褲秋天交付之外餘已交淸於初八日結婚同居後日索美食並要地照皮箱決欲獨居未遂乃於七月初四日携物逃亡曾報告牌長轉報在案惟此事純係放鷹手段絕非善意而王德義依成三破二向例向敝索去謝金國幣二十元似此合謀販賣人口放鷹騙財奸計敝已判明今登報聲明自此逃亡日起敝與伊絕對脫離關係從此任該逃妾自由敝概不問其拐騙財物亦捨棄不究但伊有花用借務敝亦概不負責爲此登報聲明
本溪縣街 奚玉祥啓

本溪縣 公順銀行第六期決算公告

（康德四年一月一日至六月三十日）現在

貸借對照表

資產之部	圓
定期放款	一〇〇、六八〇·〇〇
定期抵押放款	三、六二〇·〇〇
往來透支	一七八、三三六·八二
買入外國匯款	一九、六一八·二九
期收款項	四、五〇〇·〇〇
存放同業	四五、〇七七·〇七
存放外埠同業	四〇·七五
總分支行往來	一八、六九九·四五
現金	四、一八二·五三
合計	五二五、〇七七·九一

負債之部	圓
資本金	一〇〇、〇〇〇·〇〇
呆帳準備金	一、〇〇〇·〇〇
定期存款	八六、九〇〇·〇〇
往來存款	二三二、四三五·一八
透支同業	一〇、〇〇〇·〇〇
匯出匯款	五四、四八三·三三
應付來款	一三、五一五·〇〇
本期存益金	一六、七二六·四一
合計	五二五、〇七七·一九

損益	
本期純益金	一六、七二六·四一

利益金分配	
法定公積金	一、七〇〇·〇〇
滾存金	一五、〇二六·四一

日語教授 日滿書院招生 新班開學 九月一日

第一學期（初學者）
第二學期（四個月以上修學者）
第三學期（八個月以上修學者）
地址 奉天大西門裡瀋陽縣胡同電（四）三三四六番
簡章 函索即寄插班隨時入學

學員募集廣告

科別 文科、法科、政經科、中學部
額數 每科五十名
報名 八月一日起廿五日止
試驗 八月廿九日
開學 九月一日
卒業 康德五年三月末日
待遇 卒業後免試送入早大
譯文 法科漢文講義費壹圓
日語 採用大庸函授課本
宿舍 指定大西關大什字街南一〇八號鴻發旅館
詳章 函索附郵票四分即寄
地址 奉天大西關大什字街北七九號
早稻田大學同攻會奉天第一支部
支部長 姜書信
代表幹事 徐呈祥
副代表幹事 劉理時
電話（二）四二四〇番

奉天市養正學院招生

男子部（日語專科 修業一年二年各招編級生二〇名 新生五〇名）
特工科（日語研究科 鐵道預備科 編級生三〇名 新生二五名 入學資格是身體健康品行端正者爲合格 畢業後之待遇勿論成績佳否全都務須送往各工場及各公司（學雜費特優八元））
女子部（高等升學 留日預備科編級生二〇名 初等日語專修科新生五〇名）
報名期日 七月十五日起
開學期日 八月十五日（但遠道學生起見隨到隨收）
宿舍 本校爲遠道學生便利起見計備宿舍
待遇 本校各科畢業之後 成績優良品行端正者准荐各機關及公司服務
校址 奉天大北邊門外中央大馬路路北
內容詳細簡章函索即寄（郵費三分）

奉天市公署協和日語學院招生

科別 日語專修科 留學預備科 高中部 初中部 深造班 普通班
學額 日語專修 留學預備科各三十名 高中部各三十名 深造 普通 初中部各二十名 班各二十名
報名 自八月一日起至八月三十一日止
考試 隨到隨試
宿舍 本校爲遠道學生便利計備有宿舍
校址 奉天市工業區五馬路南三街
備有詳細簡章函索附郵票四分即寄

奉天漢英女子打字學校招生（原名華英打字學校）

宗旨 爲養成現代應用專門技術人才爲宗旨
程度 高小畢業或公學堂卒業均可
科別 漢文打字科英文打字科日文打字科
期限 四個月畢業
待遇 期滿遇機代爲介紹職業
入學 由八月一日起隨到隨收
簡章 函索附郵票四分即寄
新址 奉天大北關横街快馬常胡同

奉天日滿打字學校招生

宗旨 爲提倡女子職業養成技術人材服務社會爲宗旨
年齡 十六歲以上體格健強者
資格 高小以上或有同等學力者
科目 日滿文打字 公文備表 日語 草書
學費 每月六元 普通班四個月卒業 速成班二個月卒業
開學 現已開學隨到隨收 簡章函索郵票貳分即寄
校址 奉天小西關兩級小學校西鄰門片三三號米色樓房便是

奉天市濟民女子中學續招新生

科別 初中補習班 初中第二學期編級生
額數 初中補習五十名 編級生十名
考試科目 初中編級生國文算數日文口試 補習班免試
考試日期 八月二十日
校址奉天市大北關孫督軍公館院內
詳細簡章函索即寄付郵票二分

遷移廣告

本會創立以來已滿四年學員日增月加現有校舍不敷占用諸多感覺不便故擬由八月一日遷至左記地點照常授業院內設備靜雅宿舍一人只收壹圓
奉天大北關財神廟胡同路北
▲口語文法班自上午八時至十時
▲課本會話班自初步至高等共十班
▲夜學班各科自下午五時至九時
大南門裡 奉天日語研究會
電話四—三八六九番

奉天畜產局獸醫養成所生招募

一、招募人員 四十名
二、修業年限 二年
三、投考資格 1、未滿二十五歲之滿洲國人（男子）由高級中等學校畢業者或有同等以上之學力者 2、品行端正身體健康者
四、報名截止期日 康德四年八月末日
五、考試日期 第一次九月十一日及十二日 第二次自九月廿三日至廿六日之期間內
六、考試地 新京 奉天 大連
七、待遇 考試合格而許可其入所者在所期間中收容於寄宿舍每月支給津貼二十圓（膳費包含在內）
八、畢業[illegible]校分派於產業部大臣指定之處服[illegible]與五十圓左右2、服務期間[illegible]年 以上者按其服務成績可[illegible]業者有在產業部大臣[illegible]義務
◎詳細情形同畜產局（新[illegible]）或奉天獸醫養成所（奉天商埠地十一緯路）

奉天 康德學校招生

宗旨 本校係日語專門學校以造就日語爲目的
科別 專修科 高級科 高等留學預科
額數 各班均約六名 插班生四十名
報名 自陽歷八月十五日起至八月二十日止
開學 陽歷八月十五日
校址 奉天大北邊門外無線電台
函索簡章須附二分郵票

職蜂

出品部 純蜡 深房巢礎 純種蜂、採蜜機 蜂箱、蜂王、蜂書、蜂具、蜂蜜 廉價分讓
奉天職業養蜂學校招生
奉天市大北邊門外中央馬路北
簡章及目錄郵票二分即寄
高等專攻科部—初中卒者
中等本科部（高小卒者 公學堂）
並有同等學力者

奉天東亞學院招生廣告

21外埠今年度限（隨到隨試）有宿舍
並有詳細簡章附郵票二分即寄
校址奉天大北邊門外中央大馬路南

丸見屋毛絲店

恭叩暑中台祺
本號新到大批夏季最新流行衣料
奉天新市街市場北門東入口
丸見屋毛絲店

全滿歷史最古之專門店

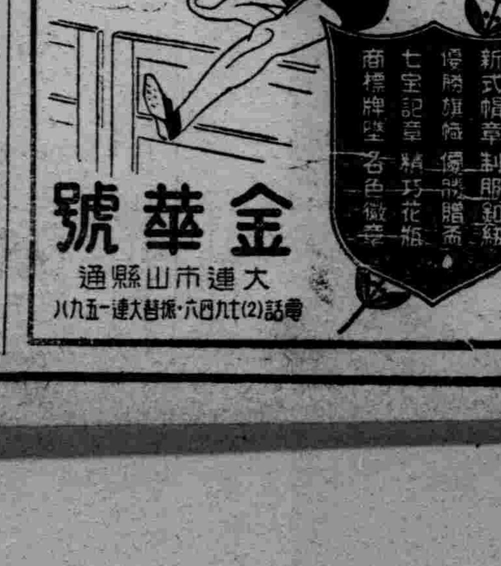

金華號
大連市山縣通
電話(2)九七〇六·振替大連一五九八

奉天商工銀行第六回股東紅利金分配公告

本行第六回股東紅利金業經股東常會決定分配如左茲定由本年七月二十四日起在本行開始支付即希各股東携帶前存本行印鑑相符之圖章來行領取可也除檢附領收證分別通知外合再登報公告即請查照爲荷
第六期紅利金（自康德四年一月一日起至康德四年六月卅日止）
每股合國幣參角整（按週年六厘計算）
奉天商工銀行股份有限公司啓
康德四年七月二十四日

大連特刊

第一六一號
盛京時報　大連支社
大連市榮町二番地
電話三一九六五番

小賣所的復興計劃 果將廢土放膏乎
當業者間傳說逼眞 計較得失慌慌不安

關東州阿片專賣當局、爲了管內各家小賣所的營業不振、對於復興策上、不知已竟費了多少事、還後才有變更放土制爲放膏制之說、至於此項計畫是否已經確定、因爲該專賣當局、不會有什麼明令發表、這是誰也不能預先想像出來的、但是在各小賣所當事者間、對於這放土改爲放膏之說、宣揚得却是十分厲害、就像專賣局方面、非這樣辦不可、並有不日即將實行之勢、但他們小賣所方面、爲什麼這等關心、原來放土與放膏、在小賣所的利益上、孰得孰失、不是容易能知道的、更不知道專賣局是怎樣的辦法、利害相聯、不容他們關心的、據一般久幹小賣所的專門者說、放土與放膏、關係至大、放土小賣所利厚、放膏小賣所利薄、因爲用土製膏、就如自已有工廠、用買來的原料造出品物、一定有些利錢、所以放土小賣所好辦些、如果放膏、那就太沒意思、就如自已無工廠、專買現成的貨賣、不過剝皮而已、所以小賣所各家、在想像之中、可以知道放膏不如放土、但雖然如此舞無辦法可想、因爲這是當局的政策、只有聽之而已云云、據右記的說法、放土與放膏確有差別、利害如此懸殊、小賣之家、焉能不憂心、按刻下的光景、小賣所已竟無利可圖、如果再加一番搜刮、自然是要禁不起的、雖然許多人知道小賣所和別的生意不同、利錢厚些、但是小賣所化費之重一切都要和別的生意增加一倍這一層上、也該有人知道々對所以近來很有些人、因爲別的生意太不好做、很想着租和借弄一個小賣所幹幹看、不料一聽到專賣局有放膏子的傳說、竟嚇的不敢過問、至於那些個正在幹小賣所之家、扔是沒法子扔的、但也多在失魂喪魄、日夜不安憂慮之中、如此看來改變放土爲放膏之制、究竟實行不實行還不知道、已竟給予各小賣所不小的打擊、如果眞個的實行起來、那時的小賣所又將如何、更說不定了、而且最近以來、此說益法的傳揚兇險、就如眼前即將實行似的、至於此等消息、他們都由什麼地方得來的、那就無人知道了但據幾家比較見識高一些的小賣家說、此事不必憂慮、要知道專賣當局改變制度與否、爲的是什麼、旣然說是爲的發達小賣之家、那末不拘怎樣改變要以於各小賣家有益爲原則、放膏如果無益而有害、專賣局必有核計、不至於陷各小賣之家於死地、況且各小賣家之興衰、乃於專當局有直接的影響所以對於改變放土制度而放烟膏之說、即使眞將實行、也必別有相當的辦法、吾等小賣所可以安心待之、不必多抱杞人之憂也、此等說法、也是實在的情形、可是各小賣所當事者有幾家能澈底瞭解、多半是人云亦云、慌慌不安、最近越法的宣傳厲害、大有一旦放膏、即將全体倒閉之勢、但是事必有因專賣局若無此項計劃、外間也不至於傳說這等逼眞、爲謀大家放心起見、在專賣當局方面、莫妙把這項發展小賣所的大計劃、能够分開的宣佈一下或者他們會死心塌地的不再慌慌下安、也未可知云、」

金錢造孽
父子爭產興訟 兩度對簿公堂
兒子轉敗爲勝・父親再提上告

人爲財死、乃是由古及今、不能更改的一句格言、雖父子之親、夫婦之近、有時候爲了財、也能互相反目、仇視起來有人說金錢造孽、半點不錯、却說普蘭店管內居民、王明先因爲世居普蘭店、所以家中擁有祖產若干、經王明先之看守不但莫有損去分毫、而全家衣食得以溫飽者、也實仰賴爾一份祖遺家產、王明先有子名王世授、父子性情不投、已竟析居、按說王世授已竟成年的男子、滿能自立、最近不知受了什麼人的唆使、非要和他父親王明先、平分家產不可、他父親已竟暮年之人、失掉生產能力、僅指望這點祖遺家私、可以混上幾年、如果分一半給兒子、下餘無幾、恐怕不是辦法所以對他兒子聲明、要分家產非等父親死後是不能的、因爲這個、父子仇視起來、就中還是有人爲之主張、如是乎世授不問父子之情、公然委託某某大律師、說他父親昔年已竟許可分產業、所以父子析居、現在父親爽約、不念骨肉之情、不得已、提起正式訴訟、明先見兒子已竟眞的動手、沒有別的辦法、也委上律師、對簿公堂、關於此案、法院已竟受理兩次、第一審父親勝訴、兒子不服、又提起上訴、不料這次官司大翻身、父親敗訴、兒子則轉敗爲勝、但父親也不服、更在上告部提起上告、這番果將如何、就在此一舉而已、嗚呼人心不古、倫常滅亡、因爲財之一字、父子忍心相仇如此之甚、金錢造孽、果然不錯、

原因由於不務正 潘貨郎自殺已遂
受父嚴責一急傾生

貨郎潘文龍、山東省昌邑人現住市內新起街三十三番地、日前七日晚間、暗吞阿片、打算自殺、因爲在屋裡怕人麻煩難遂死願、所以到附近的大街旁、倒下等死、翌日早朝、貨郎吞服的阿片、毒性正發、貨郎鎮靜不住、少不得也要輾轉而呻吟、悶苦的情形、不言可知、適値附近某汽車行的司機某、操車攬客、行經其地、一看貨郎的光景、就知道這人八成是服毒的、見死必救、所以立時去到當管派出所、據實報告、派出所警察前去一驗、果然是一服毒之人、雖然已竟重態、但爲盡人事起見、只得把他送到西崗博愛醫院、施行急救法子、當時據貨郎的隣近人們傳說、貨郎是今年春季才來大連、滿指望大連有財可發、却不料一份職業也找不到、萬般無奈、才作貨郎營業、近因市面蕭條的影響、賠累不堪、生活無術、祗有自殺一條道路共情形實在可憐云云、以上的大概已誌上期本刊、玆再加調查、貨郎自入博愛醫院以後、毒性旣大、時間又久、回生乏術、終於當天晚上死去、衙門對於他自殺原因、怕有別的說道、詳加調查、原來這小子不務正、有錢都化在娼寮裡、最近他的父親、知道他在外胡爲來信嚴加責備並聲明脫離關係永不遠准回家、貨郎一急、遂服毒自殺、別說絲毫莫有云、

露天市場內 可憐蟲逃出兩名
經官斷還他自由 窰主不法將嚴處

市內西崗子露天市場第一區娼寮十四號裡、有妓女二人、一名金子、一名榮花、都是亭亭玉立、年貌可人的好女子、一般好逛的花花公子、風流少年們、大概都知道金子和榮花的招待不錯、和藹可親、但是時値今日、社會上的經濟吃緊已經達到極點、一百二十行中不拘那一行、都是勉強維持現狀而已、而娼寮生意、自亦不能例外、所以不論怎樣紅極一時的妓女、今日之下、不免也有門前冷落車馬稀之感嘆、因爲如此、金子和榮花的營業上不免也是一個樣的消沉下去、像此等情形、乃自然的一種趨勢、絕對不在乎妓女的努力不努力、不想該號的窰主化某、硬說金子榮花不要强、所以生意無長進、在不期然的中間、不免要對金子榮花、拿出一些規矩來、這樣一鬧不打緊、而在人間地獄的金子和榮花、思前想後、大爲委屈起來、原來該二妓入化某手、到現在據說已竟六年之久、賺下的金錢、實在不是少數、如今趕上了不佳的年月、窰主本該多有原諒才算對的、不料莫有原諒、反要虐待、這眞是冷水澆頭、叫該二妓涼到了脚心、把意一横暗中繕具了說論願兩張、決意要和窰主、拚九一個最後的自由權、一切準備完妥、乃於日前十六日午前十一點、趁人不注意、不露聲色、逃出了虎口直奔西崗子警察署保安係而來說明前後的大概經過、請求保護一双可憐、保安係惟恐內中別有情由、勸慰之下、着其暫回到露天市場事務所、以便調查有無虐待之事實、無奈金子和榮花、因旣脫出地獄、寧死也難回去的、同時又把說論願兩張呈上、決心要和龜頭脫離保安係至此、不便强逼、當將露市娼寮組合長、及十四號的窰主、一併傳到當堂、略加理調之下、虐待情形有無不提、可、即此一端、窰主已竟違法不小、況且他是營娼多年之人不時買賣幼女、從中漁利、按律本當即時取消其營業、姑念近幾年市況不佳、從寬處分、先使金子和榮花自由、然後再議處理該不法窰主之辦法、免得其他一般不良窰主、再有效尤者云云、

小不忍果亂大謀 動手打人無好處
劉某挨打回家斃命 原因起在地邊放牛

人生在世、不論處理何等事體、縱以忍讓和平爲根本、不然爲了一點不相干的小事、動輒暴燥起來、適逢其會、舉足輕重、不定要生出什麼亂子、這就是小不忍則亂大謀、抑說市外鑵子窩東老灘會、有農民劉金寬、林陽春、因爲地邊子上牧牛、牛吃了田禾、劉林二人大打起來、結果劉某負傷、回家喪命、這樣便釀成了一條命案、目下經官勘府的、正在處理之中、像此等事、正所謂小不忍之處、有亂大謀、地邊是隣里要以和美爲主旨、說說道道、也就罷了、何必動手較量、對打起來、死的不定由傷由病、究竟由這個一點引子而起、活的這場麻煩、恐怕脫不了的、細想起來、眞是太不値得的事、茲誌其經過如左、鑵子窩東 老灘會 牟家屯、劉金寬、年三十五歲、家道貧苦以農爲生、日前午后二時許、歇晌無事、牽老牛一頭、在同屯林陽春的地邊上牧放、恰巧地主林陽春經過該處、說是地邊子放牛、一定吃了田禾不少一時劉林二人口角起來、越說越戧、遂動手打起來、因爲當場無人勸解、劉某氣力不足大吃其苦、回家之後、竟至臥床不起、當晚十點、終至死去、此等場合、不是由打而死、也是由打而死、劉某家中人、當時便報告了派出所、派出所見案情重大、立時歸爲轉報鑵子窩警察署、由司法主任、馳至現場、檢驗一次然後又報告地方法院檢查局、日昨由檢查局公醫等、再去現場檢驗、並將屍体解剖細加檢驗、至於是否由傷而死、刻尚不知其詳、但劉某死後、家中有老母一人、實在可憐云、

暗娼倒了錢樹子 雅琴戀熱客而逃
陳沈氏下場堪憂

暗娼營業、在文明都市裡、乃是違法的、而且他們暗中所爲、不知要有多少慘無人道的事、吾大連市內、對此向來加以取締的、可是直至目今、想要暗娼根絕、那簡直怎也辦不到、一來年頭的關係、人被生計所迫、不得已的人、有的走入這一條路、又有一些天生賤貨、不幹這一行道、好像不能過癮、因此之故、大連的暗娼不易取締乾淨、且說市內劉家屯永安街、有住戶陳沈氏者、向無別的進財之路、就指着養女名叫雅琴的、賣唱養活於她陳沈氏對於雅琴、眞的視同錢樹子、有時候賣唱不能賺錢、雅琴兼點副業、以資補其不足但雅琴已竟二十四歲的人兒了事故旣深、何事不曉、白白養活陳沈氏一生、她於心也絕不幹的、所以每當夜間接客、少不得要留心的、一來二去、雅琴竟看上了一個客人某、熱度漸來漸高、近日竟達不可分離之程度、白首之約、那是不待細說、據說也曾商量過沈氏、無奈沈氏不肯、雖肯也是沒命的要身價、雅琴和客、被壓迫之下、自然要起反感的、前日晚上、雅琴又留某客住宿、這一晚上、什麼事都核計妥當、翌朝六點左右、沈氏尙沒起床他她便相偕兩逃、這分的是計劃行事、沈氏發覺後、立時套找、終無行跡、垂頭之餘、只得去當管的警察署報告、請求搜尋、但事至今天、已隔多日將來能否找回、誰也預料不到果然失望、則沈氏營暗唱之下場、也太堪憂慮了、

香港廣東等處 發現虎列拉
大連入港船將檢疫

關東海務局、頃據新嘉坡國際聯盟東洋支局、十六日早朝遞到之傳染痛週刊所載、自八月一日至七日之一星期間、香港發生虎列拉患者四十名、廣東發生虎列拉患者二十一名、計六十一名之多、關於此點、據關東海務局檢疫課長談云、香港、廣東旣有虎列拉之發生海上警戒之必要、乃不特細述關係之下、雖由上海方面入港之船隻、須速加檢查遇有可疑者時、施行檢便、以防不虞、同時於埠頭作業者亦以施行防疫注射爲最安全、能如是、庶乎虎疫之患可免云云、

華北事變戰線影片
死裡逃生終告完成

電影館裡演電影、不時有些戰事、探險等片子、公映給一般人看、凡是看過這些片子的都覺得危險可怕但轉念一想、得有點可疑以爲這又覺怕是假的吧當初未必有過這當子事如果是假的這就不値得稀奇了、現在人人所知道的、華北事變勃發後、在天津、北平、通州一帶的戰事、那裡炮火連天將兵苦鬥的情形、一定是不會假的、如果有人攝出活動影片使一般安樂窩裡的人們、也可以看看戰場上的情形、以及前線上的光景、這得說是太有價値了、但是要攝這等片子、是何等的危險的事、誰又肯冒着九死一生、去完成這份工作呢、不想大連就有這樣勇敢的人、而且完全成功、現在這人和他所攝成的片子、已竟安全無恙來到大連、可是所冒的危險、已竟很够驚訝的了、現在把這段死地逃生的消息、誌之如下、華北事變現地活躍中之滿鐵映畫製作所員中、第二班之山田榮、杉浦要兩氏、搭乘日前入港的濟通丸、由天津安抵大連、該兩氏於事變勃發之同時七月十五日向現地出發、活躍於各地戰線上、廿六日到通州從事於通州戰門撮影、廿八日去天津、共製之影片、第一報第二報二部、已經完成、在滿日報社主催之『華北從軍報告講演會』即將公開放映、所餘部份、正在繼續製作中、據兩氏關於此行之艱險、有簡單的談話如左、

通州地方、廿七日最初之戰鬥、劇烈十分、當時因新聞記者諸君、不曾到達現地、或無詳細之報導亦未可知、那時在天氣百五十度炎熱之下、我日本將兵之苦鬥惡戰、令人十分敬服、爾時因撮影原片使完、不得不先回天津一次、去天津時、附乘在看護傷病兵而去天津的將兵們所乘的大汽車、一路上道途泥濘不堪、中途下車無數次、不時由後推車前進、普通此間道路、費時僅三十分不料此次自朝十時出發、晚十一時許、方到天津、現在回思那時因無片回天津、乃大幸事原來再住一天、正値通州保安隊之變亂、一命將不保矣、總而言之、此次中國兵之頑强、實在令人可驚云云、

山田、杉浦兩氏所攜來之影片中、有通州戰鬥、天津市街戰、天津爆擊、南苑戰鬥等、

勿任皮疵妨君觀瞻 搽如意膏可也

她需要如意膏

苟有人爲其容顏原頗美好但不幸爲面疹瘡瘢面疱酒刺或其他不雅觀之皮疵所妨碍不亦大可憐乎然而無論何人苟不以其容顏爲無足輕重（其實誰又不欲於交際或生意場中呈現一副光潔美觀之面孔而願呈露疹瘢累累難看之面孔乎）但用如意膏以除妨害美容之皮疵儘可有其應有之美觀矣

如意膏味芳效靈統治一切皮患實爲現代醫藥科學之奇妙製品其所含八種涼膚止痛消毒生肌珍品對于面疹瘡瘢面疱酒刺濕疹疥癬顯瘡熱瘢日炙足泡蚊吮蟲螫等等均善治之若遇皮膚偶爾割破灼傷燙傷跌損如意膏亦爲良好應急治療品

各藥房均有出售或逕向上海江西路四五一號韋廉士醫生藥局函購一切信件可由奉天和記洋行轉上海韋廉士醫生藥局

三那星

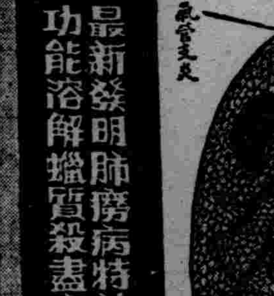

肺病患者之肺臟

最新發明肺癆病特效藥
功能溶解蠟質殺盡癆菌

聖藥三那星出世
從前死於肺癆病的都是寃枉死的
目前患肺癆病的都可以不死
◎三那星治一二三期肺癆病…有藥到病除之功
◎三那星治第三期肺癆…有起死回生之方
◎數千年來名醫不能解決的難症…有了解決
◎數千年來名醫嘆爲無藥的重症…有了救星

肺癆病不難治…… 難在不能攻破肺癆菌之臘質保障及結節抵禦！
三那星非奇藥…… 奇在可以攻破肺癆菌之臘質保障及節抵禦！

肺癆病由於肺癆菌之作祟此菌一入人體、所到之處、便成結節致斷血行之路、故極難治療、且分泌一種抗酸臘質、以防禦一切外來藥力之侵入、三那星能溶解肺癆菌之抗酸性臘質、使藥力直達患部而殺盡癆菌故無論一二三期肺癆均能於在期內克奏奇功、

注意 三那星盒上有此標記者方是眞貨、服者注意

上海美商愛世開洋行 SANOSIN 三那星 A.C.K.CO. SHANGHAI

奉送—最新肺病療養指導書—三那星實驗報告書—函索立即寄贈

上海仁記路二十五號美商愛世開洋行獨家經理
哈爾濱道外正陽六道街口美商愛世開洋行
瀋陽鼓樓南五洲大藥房總批發

戒除鴉片嗎啡類癮特効新藥

嗎類斷癮

嗎啡、鴉片癮者福音
欲斷煙癮莫此再靈

還類癮者 吾國特多
斷癮品藥 隨之最夥
嗎類斷癮 與衆不同
處方最新 效驗最靈
斷除毒癮 莫此再靈
世界第一 戒煙聖藥

製造廠 植村製藥所
總批發處 株式會社 藤澤友吉商店支店
大連市山縣通七番地
奉天加茂町十五番地
天津法租界三十三號路三七

MOR-2

日東茶園製日東紅茶

品質優良
價格低廉

三井洋行發售
清光洋行
奉天春日町三番地
電話（三）二二六三番

北陵賽馬

八月（開催日）
十四日（土） 十五日（日）
十六日（月） 十七日（火）
十八日（水） 二十日（金）
二十一日（土） 二十二日（日）
單勝式 國幣 五圓 複勝式 國幣 十圓
入場料 國幣 五角
每日午前十一時開始（雨天順延）

奉天國立賽馬場
電話二一四九四七 二一二四三〇番

太陽系研究（續）

土星上最異於其它行星的特點，就是圍繞星體的光圈，這圈爲分內中外三層，外層的直徑約十萬七千多哩，各圈的濶度亦均在一萬哩以上，而外中兩圈之間，另有黑線一道，圈的外側，則有十個衛星繞之，但是光圈雖如上述之寬，但是厚度則僅百餘哩，而且各圈之光辛不等，中層光度較强，外層次之，內層則更次之，

（7）天王星是太陽系的第七星，與太陽的平均距離爲一八〇〇、〇〇〇、〇〇〇哩，公轉約八十四年一周自轉約爲十小時五十分一周，但方向適與地球相反，直徑約三萬哩，體積比較地球大五十九倍，天王星的表反射力，比較木星强的多，但所受的日光僅及地球上所受的光的三百六十八分之一，所以它的光輝甚弱，又因其距地球太遠，所以欲知其眞實情，實屬太難，星的表面，除非長帶狀者外，無任特徵，所以其自轉一周的時間不易確定，本星有衛星四，係自東向西運行，

（8）海王星爲太陽學第八行星，與太陽的平均距離約二、八〇〇、〇〇〇、〇〇〇哩，公轉一周約二百六十四年，其速度約爲每秒鐘三又三分之一哩，直徑約三萬五千哩，體積約等於地球的體積七十一倍，海王星所受的日光，僅及地球所受日光的九百分之一，所以表面非常寒冷，因爲距地太遠，光度又弱，且星的表面又無任何特徵，所以對於自轉周期迄無確定，本星有衛星一，係自東向西運行，

（9）冥王星爲近年來發現的行星，它的軌道在海王星之外，所以一般天文家多認爲是太陽系中之第九行星，但是在海王星之外是否尙有其他行星，至今尙爲天文家所研究的問題，此星的直徑約爲一萬九千八百餘哩，平均與太陽的距離約爲四、一八〇〇、〇〇〇、〇〇〇哩，較地球遠四十五倍，直徑爲三千七百餘哩，公轉一周約需二百四十八年，冥王星距太陽最遠，所以所受的日光也極微，以致光度暗淡，若以其與海王星來比，僅及其千分之一，每小時的射程爲一八六、〇〇〇哩需經過六小時，其光方能達於地面，冥王星色黃，常帶有淡黑色，所含氣體，只有輕和亥，又因其離日太遠，不能吸收熱度，所以表面極寒冷，實爲一冰體，故決無生物存在也，（完）

世界珍聞及其他

意大利國空軍機勝于人

意大利人在緊要關頭，時常會採用『三十六計走爲上計』的方法，雖然，意大利的空軍同意大利的步兵比較起來又要良好得多了，意大利的空軍人員都經過了長時期的訓練，對於現代空中戰爭的方法也十分純熟，意大利產的飛機也要比德國飛機優良，但意大利空軍在佛蘭戈將軍部隊中仍佔一個次要的地位，原因意大利人似乎不及德國人那麼有毅力，當雙方在空中接戰的時候，他們立刻顯出心慌，平時優良的技術至此全部消失，機關槍的砲火愈迫愈緊，他們的戰鬥力就愈戰愈衰弱，終於不是被擊落或被迫降落，就是開足馬力逃回去，據作者的經驗，他說，『那自然是有例外的，一部分意大利飛行人員也有奮鬥到底的勇氣不過是很少數，』

中國最古文字發現（衛聚賢）

中國的文字是甚麼時代產生的？在舊日的傳說中有二，

一、伏羲發明文字說

白虎通號篇『古之時未有三綱六紀，民人但知其母不知其父…於是伏羲仰觀象於天，俯察法於地…畫八卦以治天下』禮含文嘉『伏羲德洽上下，天應以鳥獸文章，地應以河圖洛書，乃則象而作易』、管子輕重戊『戲作造方書以迎陰陽』

『伏羲』是征伏了野獸的犧牛爲家畜，是代表遊牧時代，其時『知其母不知其父』，是氏族社會的現象，氏族社會其生活爲遊牧，其工具爲舊石器，這是相傳中國在舊石器時代已有文字了，但是中國境內尙未發現舊石器時代文字（圖畫），而西班牙在阿爾塔米亞洞中，發現舊石器時代人在壁上畫的鹿牛等，」

二、倉頡發明文字說

韓非子五蠹『倉頡之作書也』淮南子修務訓『昔者倉頡作書』說文序『倉頡之初作書』倉頡創造文字，有兩種取法，

甲、取法於鳥跡

淮南子修務訓『史皇產而能書』，高誘注，『史皇倉頡，生而見鳥跡知著書』，衛恒書勢『黃帝之史沮誦倉頡，眠彼鳥跡，始作書契，』

按『鳥跡』若以鳥爪印入泥土中，但土中遇風則掩，泥中遇雨則沒，不能久留痕跡使人取象，余疑漢時有人發現在陶器上刻的文字，其文字爲中國最古的簡形文字，似乎鳥跡，故說倉頡創造文字是取法於牠的，

乙、模倣於龜文

孝經援神契『倉頡效象洛龜』河圖玉版『倉頡爲帝南巡狩，登陽虛之山，臨于玄扈洛汭之水，靈龜負書，丹甲青文以授帝』、

『丹甲青文』，按龜甲埋在土中年代久了就變成暗紅色，與所謂『丹甲』同龜甲上刻的文字，泥灰（古物遺址中多灰）塞入刻縫中就成爲青色，與所謂『青文』同，余疑讖緯之書所言『河圖洛書』或係漢時人在近河的安陽近洛的洛陽，發現過甲骨文，他以甲骨文字在篆隸之前當爲中國最古的文字，說是倉頡創造文字是模倣於牠的，

殷墟的甲骨文是先寫後刻 按甲骨文爲卜辭，占卜係一時之用，用過就拋棄了，只少是堆積在那裏不過問了，如此卜辭單寫已够用，何必寫了又刻？這當不是殷人爲着後人考古，把刻字埋入土中，以便保存永久，余以寫字用毛筆，是殷人採取夏人所繪畫彩陶的技術而來，刻則用刀（呂氏春秋言『帝舜礪鷊于羽山副之以吳刀』當以吳地產刀出名，故曰吳刀）是殷人不舍其在江浙刻陶的本能，於書後加之以刻，後世因之，所有『筆則筆，削則削』及『刀筆吏』之稱，『倉頡』的拼音與『契』，契訓爲刻，如詩大雅緜『爰契我龜』，契即殷人的始祖，如禮記祭法『殷人……祖契』，史記殷本紀索隱『契是殷家始祖』，發明刻文爲殷人，故良渚的黑陶多刻文，殷人祭祀其祖之善於刻文者，後人付會契爲殷人之始祖，

黑陶上有刻契的文字，係何天行杭縣良渚發現的，其文字在甲骨文以前，現在先言中國文字演變的系統，然後再定黑陶文字的位置，其系統是，

原始畫—〔圖案畫—符號文字—〔指事字—會意字—
變形畫—〔簡形畫—象形文字—〔形聲字—假借字—轉注字—
……語言

變形畫是爲美觀的，如鎭番沙井新石器時代的彩陶，上畫有鷄已與原形不符，見圖四有鷄則排成一行，很是美觀，見圖五採自甘肅考古記，

圖案由變形畫所演變，完全是爲裝飾的，始圖六爲甘肅辛店期彩陶，已成爲圖案畫了，其演變之跡有三，」

A由水浪紋變成梅子形花紋，余在由西萬泉縣荆村新石器時代遺地中得彩陶一塊其上此爲畫水浪紋，畫到彼一處就簡略成格子形了，圖三上的格子形是由水浪紋演變的，

B由鷄演變爲雷紋（四）之鷄，共頸已長，如頭頸再長一點，變得『之』字，方其稜角，則成『巳』字，已字加多而延長，就成爲雷紋，如圖（六）所示，則變爲圖（七）頸部之雷紋，

G由鷄羊演變爲饕餮銅器上花紋，正面爲羊頭，兩邊各爲一側面全身的鷄，原取吉祥之義，後由變形而圖案化，羊角變如長眉，鷄變如草蔓如龍，呂氏春秋始以爲饕餮紋，後人因之而誤，

簡形畫亦由變形畫而來，而簡形畫已有表意，如辛店彩陵上繪的人形鳥形犬形，日形，

符號文字由圖案畫演變的，如水浪變爲格子形，而甲骨文的『文』字爲又，即由格子形變來，而學字從爻是效停據學繪花紋，教字從爻是效停據作花紋，

象形字是由簡形畫變來的，指事字是合象形與符號而成的形聲字是由語言與象形合成的，會意字是包括指事形聲而成，假借字爲晚，轉注字更晚，

甲骨文字依上中國文字演變例而分類於左，

符號文字在甲骨文中，如一二三四五六七八九十，子丑寅卯辰巳午酉戌亥，甲乙丙丁戊己庚辛壬癸，文示亞等，約四十個字，如圖八之二，

象形文字在甲骨文中分兩組，一爲遠於原形的，如手爵祖門囚衣水火等，約八十個字，一爲近於原形的，如鷄燕虎犀象馬鹿犬龟龜弓矢舟車門鼎鬲麥黍等，約四十個字，

指事字在甲骨文中，如上下中天立在至等，約二十個字，（未完）

機械鷄行走呼叫 並能產生木鷄卵

英京倫敦開家禽會議的時候，農部特造了一只機械造成的活雞，放在會中展覽，雞腹裝有機器，所以行走呼叫，都和眞的一樣一樣，並且它還會生下用木製的雞蛋來，這種木雞世界上還僅有這一只，

波蘭王位繼承人屬意於英遜王說

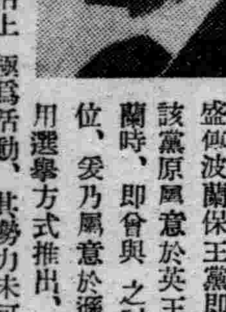

（上圖英遜王文撒公）

倫敦訊，『星期公論報』頃發表驚人消息，據稱，外國方面盛傳波蘭保王黨即當要求英遜王文撒公爵，接受波蘭王位，該黨原屬意於英王四弟坎特公爵，日前公爵偕同夫人遊歷波蘭時，即曾與之討論此事，嗣因坎特公爵未便接受外國王位，委乃屬意於遜王文撒公爵，按波蘭王位繼承人，照例須用選擧方式推出，該國保王黨員人數雖屬有限，其中頗多富有之貴族，且在政治上極爲活動，其勢力未可輕視，特恐蘇聯與德國國社黨政府出而加以反對耳，

瀛海舊聞

▲一條蚯蚓平均每年有二萬二千磅的泥土從它的體中經過，

▲英國飛機工業之發展可由飛機製業的工人數字看出，一九三一年八月即增至五八、〇〇〇人，一九三七年則更增至八〇、〇〇〇人，英國飛機製造業工人於六年間增加五倍，

商業登記

○兩合公司設立
一、公司之名稱 榮豐兩合公司
一、本店 奉天市小西關電車路東門牌五拾九號
一、所營之事業 一、販賣棉紗棉布及其加工品二、附帶右記一切營業事務
一、訂立章程年月日 康德四年參月貳拾參日
一、無限責任股東之姓名住所出資之種類及價額或估價之標準 國幣四千圓 馮宗德 奉天市小西關友愛胡同門牌四號
一、有限責任股東之姓名住所出資之種類及價額或估價之標準 國幣貳千圓 張家文 奉天市大西關熱鬧四衚衕門牌貳拾貳號同記機莊院內 國幣壹千圓 趙殿倫 奉天市小北門裡順城街門牌七號 國幣壹千圓 姚樂軒 奉天市小西關友愛胡同門牌四號 國幣壹千圓 許金英 奉天市小西關友愛胡同門牌四號 國幣壹千圓 馮艷榮 奉天市小西關友愛胡同門牌四號
一、解散之事由 自設立登記之日起存立期間參拾年

○無限公司設立
一、公司之名稱 義聚盛無限公司
一、本店 奉天市城內中街官局子胡同門牌貳號
一、所營之事業 一、棉布及雜貨之批發零售二、附帶右記一切事務
一、訂立章程年月日 康德四年參月貳拾參日
一、代表股東之姓名 王毅亭
一、股東之姓名住所出資之種類及價額或估價之標準 國幣壹千五百圓 王毅亭 奉天市小西關友愛胡同門牌七號 國幣貳千圓 馮東川 奉天市小東門裡菓品行胡同門牌四號 國幣貳千圓 馮山 營口永世街協昌永內 國幣壹千圓 李壽山 奉天市小西關地藏庵胡同門牌貳號 國幣壹千圓 何貴軒 奉天市城內官局子胡同門牌貳號 國幣壹千圓 王益亭 奉天市城內官局子胡同門牌貳拾五號 國幣壹千圓 馬英才 奉天市城內官局子胡同門牌貳號 國幣（壹）五百圓 李捷三 奉天市小東門裡菓品行胡同門牌七號
一、解散之事由 自設立登記之日起存續期間爲參拾年
康德四年三月二十四日登記

○依康德參年勅令第九拾壹號股份有限公司設立
一、公司之名稱 奉天（王）八王寺啤酒汽水醬油股份有限公司
一、本店 奉天市大北關八王寺前胡同門牌壹號
一、支店 奉天十間房參區貳九
一、所營之事業 各種飲料水醬油類製造販賣並經營與此項附隨之業務
一、股份之總額 國幣貳拾壹萬玖千捌百五拾圓
一、每股之金額 國幣拾圓
一、各股已繳之金額 國幣拾圓
一、公告之方法 本公司之公告揭載於奉天市內發刊之盛京時報
一、董事之姓名住所 市川宗助 奉天市城內軍署街奉天商工銀行內 沈壽卿 奉天市城內大西門裡奉天商業銀行內 張保先 奉天市大西關惠臨火柴公司 孫述唐 奉天市小南關公興當內 高榮久 奉天市大北邊門永茂胡同內
一、監察人之姓名住所 王兆瑄 奉天市城內大北門內滿洲中央銀行奉天分行內 單寶珊 奉天市大北關火神廟胡同內
一、解散之事由 本公司存立期間由設立日起算滿三年拾爲止但經股東會決議後得延長之
康德四年（四）三月二十六日登記

○滿洲鉛鑛股份有限公司變更
一、董事山下市助於康德四年三月二十三日辭任左開人於同日就任、菅禮之助 東京市澁谷區景兵町參拾六番地

○滿洲鉛鑛股份有限公司變更
一、於康德四年三月二十三日所營之事業變更如左 所營之事業
鉛鑛亞鉛鑛金鑛銀鑛銅鑛硫化鐵鑛之採掘製煉加工並販賣上記各項附帶一切業務
康德四年三月二十九日登記

○無限公司設立
一、公司之名稱 天德興無限公司
一、本店 奉天市小西邊門外壹馬路壹七八號
一、所營之事業 專批發棉紗棉布販賣 右一切附帶絲織品毛織品等販賣之
一、訂立章程年月日 康德四年三月二十五日
一、代表股東之姓名 王劍齋
一、股東之姓名住所出資之種類及價額或估價之標準 國幣貳千圓 王劍齋 奉天市小西邊門外壹馬路壹七八號 國幣壹千五百圓 呂海珊 奉天市小西關回營五號 國幣壹千五百圓 王永德 奉天市小西邊門外壹馬路壹七八號
一、解散之事由 由設立之日起存立期間爲貳拾年

○兩合公司設立
一、公司之名稱 變合成兩合公司
一、本店 奉天市大西邊門裡張家園子胡同拾參號
一、所營之事業 一、製造各種棉布色布二、批發各種棉系棉布人絹系人絹布麵粉等三、右記各項附帶一切之業務
一、訂立章程年月日 康德四年三月二十日
一、代表股東之姓名 陳楚材
一、無限責任股東之姓名住所出資之種類及價額或估價之標準 國幣壹萬叁千圓 陳楚材 奉天市大東城門裡金王府胡同貳號 國幣貳千圓 安祝九 奉天市大東關秦家園子胡同四號
一、有限責任股東之姓名住所出資之種類及價額或估價之標準 國幣伍千圓 越木賢三 奉天市大西關南小什字街九拾壹號
一、解散之事由 由設立登記之日起算滿貳拾年

○兩合公司設立
一、公司之名稱 日滿煙火爆竹兩合公司
一、本店 奉天市商埠地拾壹緯路壹九壹號
一、所營之事業 一、煙火爆竹製造二、煙火類打工煙火仕掛煙火玩具花火販賣三、前項附帶事業
一、訂立章程年月日 康德三年拾貳月拾五日
一、代表股東之姓名 仁見登久
一、無限責任股東之姓名住所出資之種類及價額或估價之標準 國幣參萬圓 仁見登久 奉天宇治町拾壹番地
一、有限責任股東之姓名住所出資之種類及價額或估價之標準 國幣參千圓 胡永興 奉天省瀋陽縣第五區潘台子村門牌六零號 國幣壹千圓 王庭和 奉天市大西邊門外南市場長永路貳〇號 國幣貳千圓 胡滋業 奉天省瀋陽縣第五區潘台子村門牌六〇號 國幣五千圓 福田榮一 奉天西區南貳路貳拾四番地 國幣九千圓 有田俊次 奉天萩町四拾五番地
一、解散之事由 滿貳拾個年
康德四年三月三十日登記

○兩合公司設立
一、公司之名稱 名利商店兩合公司
一、本店 奉天市小北門裡木行胡同六號
一、所營之事業 一、製造販賣帽坯及附屬品二、買賣棉布呢絨皮革各種雜貨三、包做帽子服裝靴鞋四、並附帶類此之其他事業
一、訂立章程年月日 康德四年參月參拾日
一、無限責任股東之姓名住所出資之種類及價額或估價之標準 國幣貳千圓 張旭升 奉天市小北門裡木行胡同六號
一、有限責任股東之姓名住所出資之種類及價額或估價之標準 國幣四千圓 越木賢三 奉天市大西關小什字街九拾壹號
一、解散之事由 自成立日起以拾年爲期屆期經全体股東之同意得以繼續之
康德四年三月三十一日登記

奉天區法院

各界囑望已久 香艷言情傑作
唐祝文周 奇緣艷史 第三集・現已出版
一集比一集精采，一回比一回熱鬧！
愛讀言情小說者，不可不一閱此書！
讀過此書前集者，更不可不看此書！
文勢之盛大，筆法之纏綿〔靚未曾有〕
描寫之細膩，形容之逼眞
筆調之輕嬴，語句之滑稽〔空前絕後〕
故事之香艷，人物之風流
無一篇不使人心花怒放。
無一句不使人連呼快哉。
全滿書局均有代售
實售四角（外埠加郵四分）
總發行所 三友書局 奉天大西關興化街

痔瘡藥 化痔 土龍散 藥膏
◆主治 二十四種痔症如各種痔漏肛門破裂大便走血奇痛奇癢濃血潰流凡用此藥外擦藥膏痛止濃消不受困苦
奉天大西邊門外南二經路分所西十二緯路門牌二十六號
函索痔圖說明付郵票四分即寄
每料五元 半料三元 每盒一元 買一送一
張三多堂啓

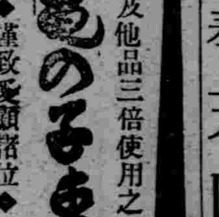
足及他品三倍使用之
龜の子束子
東京 西尾商店
唯貼有創業以來二十八年歷史之敝店商標者，乃眞正之小龜牌刷帚，至祈購買之時，勿爲所惑，指定要龜牌商標之小龜牌刷帚爲荷
◆謹致愛顧諸位◆ 形式類似龜形之刷帚，非皆小龜牌刷帚也
「並型之外亦有大型」
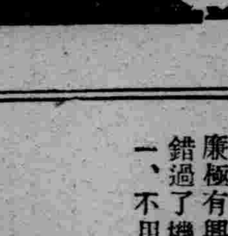

博愛醫院
院長 醫學博士 孟天成
副院長 醫師 日沖飛邦
大連市小崗子宏濟街
本院電話（三）一六六六 （三）二六六六 （三）三六六六 （三）二三九
外科（內臟 肛門 整形） 內科 小兒科 眼科 齒科 花柳科 皮膚科 耳鼻咽喉科 X光線科
產院新設 電話（三）一六六六 （三）二六六六 （三）三六六六
分館（本院西鄰）電話（三）二八〇〇
主任 產科婦人科 女醫師 日沖飛那 女醫師 中村二字 女醫師 稻垣雅子
產婆 樋口佐和 坂元カヤノ 德山ノシ 濱田昌惠 野田鶴子 竹信キヌエ
分院（市內奧町）電話（二）八五一〇

不用暗室……諸君！您欲買一架堅美的照像機嗎？
カテイカメラ特賣宣傳大會
破額大賤賣眞是空前未有的良機會！
諸君在這酷熱的暑夏裡在餘暇的時候有一種消暑物美價廉極有興趣的照像機請快來買吧！現在敝號大賤賣新勿錯過了機會
一、不用暗室手續敏捷 一、幼稚的小學生亦能立撮影像
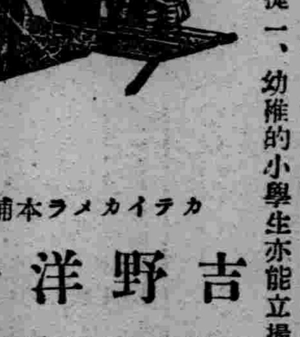
各照像機 附屬品在定價內
二寸版照像機圓形三圓三毛
三寸版同 方形四圓八毛
四寸版同 方形八元五毛
郵費每架三角五分（付來郵票即可但須先付） 凡用郵票代貨金之時須照價加一
附屬品
膠板 一打 印畫紙 一袋 現像藥 一個 定像藥 一個 現像皿 二個 洗像筷 一袋 格紙 一枚 台紙 三枚 說明書 一枚
吉野洋行 カテイカメラ本舖
新京東三道街 振替奉天一八二一番

鳴謝治愈羊角風及乾血癆病
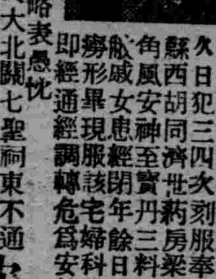
啓者素知羊角風乾血癆二病皆係難愈之症茲因舍孫宏運現年七歲患羊角風五年之久日犯三四次刻服奉天大西門裏濟陽蘇西胡同濟世藥房業宅世傳驗方治羊角風安神至寶丹三料永不抽搐又介紹舍戚女患經閉年餘日見消瘦發燒五心煩跳病形畢現服該宅婦科內腹百病藥五盒即經通經調轉危爲安是此大症藥到病除
感謝萬分特載鳴謝略表愚忱
感謝人 奉天大北關七聖祠東不通行胡同門牌二號附貢生 沈璽庭 謹啓

亨得利 鐘表眼鏡行
奉天城內中街及大西門裡

亞蘇

強力殺虫藥水

日本・英・法・意 各國特准專賣

強烈殺蟲劑 亞蘇

由最新顯設備而聞名的敝社工廠、依着日、英、法、意各國特准專賣的製法、在嚴密化驗下採用大量製產的方式所製出的殺蟲劑亞蘇！因其殺蟲力強烈無匹、具對人畜無害芳香馥郁、用法簡便、價格低廉等々優點、夙爲一般所讚揚、如今博得世界的販路和世界的信用、而擁斯界的最高權威、誰說一似聽是殺蟲劑中的大王。

三井物產株式會社 製造總處
會外總經理 三井洋行　株式會社 木村製藥所

奉天警務廳化驗
瀋陽警察廳註冊

家庭常備聖藥

老君丹

本城外埠各縣鎭均有代售

主治 男女內外兩科。流行時疫吐瀉赤痢。胃病。肺病咳嗽。吐血。頭眩。婦女。經血病。小兒。急慢驚風。食積。班疹

大瓶國幣五角 小瓶國幣三元 大小袋國幣五角三角
本局備有詳細說明書函索即寄

老君丹總批發處 奉天商埠一經路來鮮里 電話二・一五四六號

（新作風全部自叙体）

張恨水著

現代小說 **我一生之情史**

赤裸裸暴露了現代青年的秘密
甜蜜蜜寫盡了摩登男女的愛情

定價三角五・函購郵費在內日滿郵票十足通用

發行 梅友社出版部
大連市浪速町二十七番地

汗疱

去濕止癢滅癬療瘡

一滴即靈！

脚趾濕癢治療劑

疱膚靈

倘患脚趾濕痒 切勿小視斯疾
速購「疱膚靈」除根可也

包裝 一〇cc 二五cc 一〇〇cc

各埠大藥房均有出售

製造兼總發售處 株式會社 塩野義商店
大阪市東區道修町三丁目

POMPHOLIN

三井物產株式會社 奉天出張所

本店 東京市日本橋區室町二丁目一番地
資本金 壹億金（全額拂込濟）
奉天市大西關

辦理品目

鐵道用品、飛行機、電機其他機械類、建築材料、金物、木材、洋灰、汽油、機械油、大豆、雜穀、豆餅、米、麥粉、砂糖、麻袋、麻系、化學肥料、藥品、染料、食料品、紅茶、海產物、羊毛、毛系、毛織物、棉市、綿製品、人絹織物、卷煙草、膠皮、製品、紙類、紙、保險、火災及海上保險、自動車、保險

所長	長2……2322
穀物掛	長2……2352 / 長2……2222 / 長4……4155
雜貨掛 麥粉砂糖掛	長2……2077
織物掛 洋灰掛	長2……2484
機械掛	長2……2142 / 長2……2307 / …2……4276
險保掛	長2……2035
庶務掛 勘定掛	長2……3591 / …2……4368
滿人用	…2……4890 / …2……2731
夜間休日 日曜用	…2……3591
三井大棧 新築現場	長2……2704

近代紳士的運動自小高爾夫球作起！

請駕臨

國際道路大留滿高爾夫球場

驅除蛔蟲新劑

滅疳寧

兒童保健唯一之寶品
驅除蛔虫絕妙的靈藥

驅除蛔蟲 奏效如神 甘美好吃 人人愛用 無臭無毒 絕無流弊 安全完善 價復廉賤 維護腦筋 保全健康 保健兒童 此實寶品

治腹痛 療胃痛 化疳積 殺蛔蟲

驅除蛔蟲「滅疳寧」、與他蛔藥全不同、奏效神速復確準、驅除豫防倶神妙、無臭無毒沒流弊、安全完善復廉賤、服之不但立去虫、常服併能防虫生、萬試萬靈無忽爽、中外名醫齊證明、若能月服一二回、保倆體健腦聰明、不僅東亞第一品、亦實世界無雙藥、

總發行所 大阪 株式會社 藤澤友吉商店
奉天加茂町十五・大連市山縣通七・天津法租界三十三號路

大阪商船出帆

◎開往門司神戶大阪 上午十一時開
▲瑞穗丸 八月廿一日
▲吉林丸 八月廿二日
▲烏拉爾丸 八月廿四日
▲亞米利加丸 八月廿五日
◎開往基隆高雄（不載客） 每月三回
◎開往天津（不載客） 每月七回
◎開往・三・鹿・那
▲貴洲丸 三月十八日

船票發售處 滿鐵沿線各站及各埠日本國際觀光局
車船連運票（往復票火車票減二成輪船減一成）通用期限兩個月大連門司神戶間船價往復票減二成通用期限三個月
△專屬貨物代辦處 各地國際運輸株式會社

大阪商船株式會社 大連支店 奉天事務所

大連汽船出帆

◎青島上海行
▲青島丸 八月二十日
▲大連丸 八月廿三日
◎天津行
▲長平丸 月 日
▲天津丸 八月二十日
◎基隆高雄行
▲山東丸 八月三十日
▲山西丸 八月二十日
◎新潟伏木敦賀行
▲河南丸 八月廿五日

一、上海航路上午十一時開船改爲正午
一、台灣航路下午四時開始改爲同五時

大連汽船株式會社

芝罘威海衛清津雄基船票發售處
日本國際觀光局奉天分局大和旅館出張所 日電三―四六一一
全城內分所（哈爾賓新京各埠日本觀光局）

惠通行出帆

◎開往芝罘威海衛仁川
▲利通號 月 日
◎開往門宇廣尾
▲照國號 八月廿五日
◎開往芝罘
▲昌平號 月 日

電話二―三八五一 二―六八一一番
惠通行

阿波共同汽船出帆（大連）

◎開往仁川鎭南浦
▲卅六共同丸 八月二十日
◎開往芝罘
▲廿八共同丸 月 日
◎開往芝罘威海衛仁川
▲卅六共同丸 八月廿二日

大連市山縣通 電話二―五〇〇一
阿波共同汽船會社

確有驚人偉效的內服用新鎭痛劑 聖得龍

頭痛、暈船暈車、耳痛、牙痛、腹痛、月經痛、腰痛、外傷痛、失眠、手術後之疼痛、因折骨及脫臼之疼痛、各種神經痛及風濕、僂麻質斯等、均有卓効。

用量 一次用二乃至三錠。服用後經二十三十分鐘、漸顯効力、而約十二少時間繼續奏効、故尋常一日服用兩次、便可。

〔包裝〕 一瓶 六錠裝・三〇錠裝 一〇〇錠裝・五〇〇錠裝

總發行處 三共株式會社
日本東京市日本橋區室町二丁目

因時局關係
營業取締方針
植木警務廳長發表
由八月十八日起實施

【哈爾濱】鑑於時局重大、對應國民之緊張與覺悟要望種種研究中之濱江省公署植木警務廳長對諸種營業取締方針之積極辦法、於前以談話形式、作如次之發表、時局刻已迫於重大、此時要望國民之緊張與覺悟、於此時我濱江省公署警務廳對、共如何取締、是中會加相當之考慮、自去年一月公佈營業取締規則以來、依同規則不附 則規定、現營 業者許可、繼續者須於兩個月以內申請換發許可書、而將從來之許可營業者、使全基於新法命令規定、警務當局許可其意義及辦法、大致如上述、而鑑於從來的改革幾多之事項、關於人或物取之於積極時、則不免過乃增加營業者之負担爲顧及此點、今次取 漸進及追 加之改善、爲省方既 定之緩 和的方針、又對於上述意旨、於先前協和會主催之官民全國時局懇談會席上、本廳亦會將所望於各方事項、述及其中、大要者厥爲後述之營業取締規則、

・營業取締規則

第一條如左第一號及第二號之營業、於由請該管警察官署者受其許可、

一、興行場之經營者、
二、舞場之經營者、
三、興行(內中包含免費者)
四、遊技場之經營者、
七、料理店營業(含待合業)
八、特殊飲食店營業、

右等營業之營業時間、依營業取締規則之規定希望、各該營業者切實遵照制限、

第十二條、第一條、第一項第二號乃至第四號之營業者、不得於過十二時以後營業、第七號乃至八號之營業者、至夜間十二時以後如有歌舞變回及其他喧 噪聲音傳達 於外之行爲、絕對禁止之、前二項如有特殊之事由、須臨時由警察署長之許可不在此限、第十條、關於營業許可官廳取締上之必要事項、得由 取締官 廳命令之、第十八條、許可官廳或警察官署長、得隨時派關係官吏檢閱其營業部帳簿及其他關係之必要書類、第十九條、的營業者、如發現有如左列事項之事實時、得停止其營業、取消之其許可、

三、認爲假藉他人之名義之事實、四、對於本規則或其基於本規則發表之處分違反命令之時、

六、有其他對於公安風俗紊亂之虞或認爲不適於衛生時、

第二十二條、第一條、第七條、第十三條、第十四條、第二十條之規定違反或於營業停止期中營業、或違反第二十一條之規定處分違反者、處拘役或二百元以下之罰金、

第二十三條、第八條、第九條、第十一條、第十二條、第十三條之規定違反者、又第十七條之規定不從命令及第十八條之規定、對當該官吏之檢查阻害者、均處分以十五元以下罰金、或十五日以下拘役、

第二十四條、營業者之家族及其雇傭人從業者之行爲、負相當之責任、右項規定之事項預定於八月二十八日起實施、屆時實際取締、當與日本憲兵隊、領事館、警察署共同實施對違反命令者、實行嚴重之處分云、

華北事變電影
定期在哈映演
廿七八日假座許公路禮拜堂

【哈爾濱】華北事變電影、已先后在首都等各地公開映演矣、哈市由大北新報主催之下定於本月二十七八兩日假座許公路基督教大禮拜堂公開映演並特請協和會方面參加演講、期使全市市民對於此次華北事變之眞像徹底明瞭、市民可隨意參觀、一律免費、屆時定有一番空前盛況云云、

村政指導員着任

【海城】奉天省公署、爲期村政之指導向上起見、曾委任村政指導員、實施相當訓練後派赴各縣服務、開海城縣公署已於十六日、即由省委派村政指導員苗奉顏、杜香閣、二君現已到任視事、將來對於村政之指導上、當有一番澈底改革云、

督工補修集團部

【海城】縣警務當局、爲鞏固集團部落之治安起見、於十八日、即由縣飭該管各警察署長等、凡境內各集團部落、其圍墻砲台、有因雨坍塌者務須督工、趕速補修、以期治安之鞏固云、

吉省學校大整頓
按預定步驟而進行

【吉林】市公署教育股、對於市內小學校力圖內容之整備計劃、由本學期起始、按預定步驟而進行、其中最重要者、俾得施行完全教育、以養成眞實之忠良國民爲目的、當本春三月間、爲謀兒童通學之便利故設(學校區域)、同時並將市之二十四校、合併爲十九校、按新劃區域、對於就學兒童妥爲分配、而今後利用逐漸革新之機會、特樹立吉市五年教育則依年度配合之預定、又將現在之十九校、至四年後、再併合爲八校、以此爲基本學校、而貫澈新教育之使命、查現查校舍、多爲建築年久、朽隔不堪、雖屢有增築、亦不完全、教室多呈狹隘、缺乏陽光通風之設備、因此於將來學校配合之際、勢須有全部新築以資革易、方克適用、至關於經費之預算、每校建築費、爲十五萬元、八校合計共需一百二十萬元、由康德五年度以降遞次興修、將來一旦完成、際爲本市學童之福音、亦教育創舉云、

送岡田所長榮轉

【遼陽】地方事務所長一席向由岡田健次氏代理、昨由稻葉氏奉命前來接任視事、岡田代理所長奉令榮轉瓦房店地方事務所長、現將經手事務交代清楚、分投拜辭友好、於十七日午前九時二十五分、乘汽車偕眷離遼、當時日滿各機關首領、以及知交友好、咸至車站歡送、頗極一時之盛云、

全市牛馬一齊檢查
撤底撲滅炭疽病
哈警衛生科佈成防役陣

【哈爾濱】例年每屆八月中旬、因天氣炎熱正爲家畜傳染病流行最盛時期、肉類既爲國際都市住民最重要之食料、稍有不慎、最易殃及市民、哈爾濱警察廳、當此傳染病猖獗期間、爲澈底撲滅各種獸疫計、以衛生科爲主体、管內各警察署分所總動員、由十六日起、各署管內約三日間乃至二日間預定將全市內乘客馬車及載重馬車等之牛馬加以嚴重檢查、以防炭疽病之發生、經緯署管內由十六日起施行、南崗、新安埠、香坊等各署、由十六日亘一個月間施行終了、由日系警官等及其他系員在各街頭分所前、設置牛接種班、並在沿路遇有載重或乘客馬車、令其停止加以注射、佈成嚴密之防疫陣、預料炭疽病經此次預防後、必將滅絕矣云云、

各地方一頃閒

▲派員查賭博

【遼陽】城廂警察署長張德滿氏、原係警察老手、今春由奉天地方警察學校畢業歸來、對於職守勤務格外奮勉、故而近日雖有一二起匪警、除當場格斃即立時捕獲、爲防治安計、昨特派專員在西北市場各窰戶下處、搜查賭博、以遏盜媒、更擬嚴厲搜查舊平康里及戲園附近各賭穴、若該署長者、可謂克盡厥職云、

▲劉姓媳吞烟

【三江】婦人心短、千古不易、長舌引禍、人人所知、本市兩大街門牌十一號住戶劉奎元者、奉天瀋陽人、有妻于氏雖守婦道但行爲放蕩、言語時不檢束、日前遇其長子劉永清之婦初氏、(卅二歲)與男性朋友倚同床對面吸食鴉片煙、婆母一見生怒、責斥之外、又以譏諷、歸家之後更向其公爹夫婿報告始末情形、以是初氏多方遭受痛責、名譽精神、均較不安、憂奮之下、遂吞服大量鴉片、以救治遲誤、遂致逝世遺有二子、長五齡、次二歲、但初氏之婆母、以長舌將禍之嫌疑、事發潛逃、刻已歸警廳法辦云、

▲分所長盡職

【鳳城】縣城廂警署市場分所李紹周所長、於八月十六日下午六時許、准寬甸縣楊木川警署派保甲團員劉玉福帶同被害事主劉樹芝、聲稱有慣匪徐洪盛逃竄在貴界內潛伏、懇請查拏法辦等語、李所長即時率警多名出勤、行至高力街一帶、恰遇該匪徐洪盛在街徘徊、劉樹芝指明正身、當即逮捕、並將隨同嫌疑犯徐洪有孫福德等二名拿獲、訊據該匪供認曾和石玉成王成璞三人、持匣槍八音槍木棒各一支入劉樹芝家搶去國幣廿三元五毛及衣物等、搶完向小安平川逃竄、訊畢將該正犯徐洪盛一名嫌疑犯徐洪有孫福德二名、一併送署法辦、詳情續誌、

▲火警即撲滅

【營口】二官塘警察署南街警官吏派出所、管內榮興里胡同內門牌五號瑞成工廠、於十七日早七時餘、院內存有秫稭垛失愼、突然起火、黑烟騰空、幸經消防隊急時赶到、奮力撲滅、僅燒毀秫稭一百餘捆、並未延及他處、聞起火原因、係抛棄烟捲頭之餘火、以致失愼云、

協和分會組織之鄭重
新制定分會規則

【吉林】協和會省本部爲鄭重管下各地分會之組織、特將月之二日中央本部新制定之分會組織規則、頒示各縣旗市本部、分別對於管區組織分會遵照進行、其以前得中央本部許可之分會、依本規則亦應爲必要之調整、今將其新定規則、訪錄如左

第一條分 會爲達 本會之目的、以居住一定地域之滿洲帝國協和會會員組織之、兵營官廳會社ノ事務所、工場鑛山及類此之職場、得視爲前項ノ地域、

第二條將欲組織分會時、應制定記載 左列事項之 分會規則、而受所轄本部長ノ許可、

一第一條所定以外之特種種分會、非得其本部長之許可、不得組織之、

一名稱二目的、三分會構成之內容四事務所之所在地、五關於役員事項、六關於會費之額乃徵收事項、

第三條、分會應屬於該管所在地之縣旗市或首都本部、而各受該本部長之指導監督、

第四條分會置左之役員、

一、分會長
二、常務員若干名、

分會長依分會員之推擧由所轄本部長任命之總括代表分會常務員依分會員換荐、審議分會之重要事項且担當分會之常務、

第五條、分會得置顧問評議員及副分會長、顧問及評議員依分會長之推荐由所轄本部長委屬之、關於分會之重要事項用備分會長之諮問、

副分會長依分會員之推擧、由所轄本部長任命之、以輔佐分會長、

分會長有事故時代理之、

於分會內設班時、分會長得任命班長及副班長、

第六條分會之役員爲名譽職不問名目之如何、不得受報酬但分會依分會之規定、對於役員得只支給車馬費等之實費、

第七條分會長就左列事項須受所轄本部長之認可、

一、分會規則之更改、
二、分會之預算及決算、
三、分會之解散、

第八條分會長每月分爲二次於三月末日及九月末日以前須將分會活動之概況及其他重要事項、報告於所轄本部長、

附 則

本規則自康德四年八月二日施行、

施行炭疽病注射

【遼陽】縣公署畜產技士佐佐木、爲防範一般牲畜發生炭疽病傳染計、爲此施行炭疽病預防注射、前已預定分班向各處施療、於日昨特召集城廂西三里庄肯夾河及附近各村之養畜者、齊集於西關老爺廟院內施行預防注射、藉資防範未來之傳染云、

江水倘仍激漲
哈市或恐成災
各關係當局頗注目

【哈爾濱】松花江自開江以來、因水勢豐富、致航業聯合局本年度航運事業、頗呈活況、自入夏以來、因天氣酷熱、雨水稀少、而下流三姓方面、水勢日漸減低、暴露淺灘、大型船隻、通航頗感困難、幸近日霖雨連綿、松花江水位、突又激增、倘今後依然繼續增漲、哈爾濱附近一帶、恐難免發生水患、故現下哈爾濱關係各方面、對此頗加注目云、

張姓女發生天花

【白城子】大北門裡開啓路東、住戶張慶華者、年四十許、以賣苦力爲生、家有妻女子數口、相依度命、其長女年十九歲、於上月間忽患自然痘(即天花)、今將痊愈因張某係一農夫、故對天花病之傳染性、毫不了解、故於當時亦未報告警署、至本月十二日、值此縣警檢查商民之豫防天花注射証之際、當將張姓女及其母查出、均有天花病之傳染性、即將其母女二人收入協和病院、施以消毒及隔離、而免病菌蔓散市內云、

省長爲交地農民
請命復耕

【三江】滿洲拓殖會社、爲日滿協和、共存共榮之旨、於本年春季、經當局之同意、向三江省湯原縣大量移民、該縣農民業已交地領價、有遷他處耕墾者、亦有無地可耕、游手閒居者、三江省長于琛澂、滋任之後、巡查各縣、旁採博收對地方之民情疾苦、洞鑒心懷以本省正在肅清治安工作、鑒於湯原交地之農戶、失業之後深虞挺而走險、影響治安、所查各縣山拗水激、膏腴良土、舉目皆是、正應撥還交地之農民、開墾此等土地、農民得以安居生活、國家課稅藉以增收地方減少失業之人、治安自易肅正、種種善途、百利則無一害、開此次新京省長開催會議時、業向中樞當局提出、以其法良意美、頗蒙贊許、約不久之將來、即有具體辦法、而交地之農民、得于省長之恩惠、闔家老幼婦孺、莫不感激云、

遺骨抵連
土居、關二氏

【大連】全滿洲國產業部員當時天津通囑託土居丁及關嘉一兩氏、日前在通州爲華兵慘殺、共遺骨由新京兩氏夫人及總務廳牧野正平等、赴通州携取遺骨、搭十五日晨入港之天津丸來連、即乘『亞細亞』快車赴京、

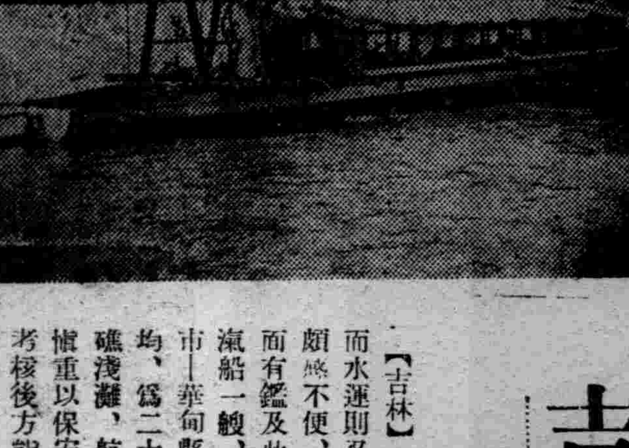

吉林樺甸間
航行『鳩號』瀛船

【吉林】本市與樺甸縣間、夏季之聯絡、完全依賴松花江水運、而水運則又扁船(俗稱對子)是賴、一經往返、非半月莫達、交通梗阻、頗感不便、而該地又爲上遊之重鎮、自有改善之必要、頃因關係方面有鑑及此、爲開始富源寶庫、以利行旅計、特由外埠購來推進機瀛船一艘、命名『鳩號』、現已請准航務局駐蘇辦事處、擬行駛於本市─樺甸縣間、開鳩號係日商相須洋行所有、速度每小時上下遊平均、爲二十一里半(海哩)乘員定額爲三十七名、但松江上遊、多暗礁淺灘、航行不易、由吉上行至樺甸、須費時間約爲一日弱、現爲愼重以保安全起見、已派人赴沿江勘驗航綫、至於船貨須待航務局考核後方能決定、下月初則可正式開航、此後便利殊多、並爲江上最優秀之新式船云、

—上圖鳩號全影—

某小賣所異想天開
設賭抽紅並備招待

【五家站】本鎭爲扶餘縣重要地區、商業林立、市面繁榮、查自政府頒佈准設鴉片零賣所以來、本鎭亦相繼成立兩家、一爲永福街之共養堂、一爲東大街之集賢村、該兩家小賣所自開辦以來、不免成對峙形勢營業上隨之而發生競爭、近來東街集賢村經理某、岸然道貌驕氣凌人、是以一般吸客皆繞道去共養堂照顧、因而集賢村營業日趨落伍、但其劣點深入顧主腦海、影響營業殊非淺鮮、經理某不但怙惡不悛、又異想天開、集聚一般風流女子任爲招待、鶯聲燕語、花枝招展、最能吸誘青年子弟、傷風敗俗莫此爲甚、且又設賭抽紅、夜以繼日、白板紅中之聲時傳於戶外、查該零賣所之票權、係解靜齋、而某不過金錢魔力竟攫票權而跋扈一切、只知牟利不顧法禁、望有管理責者、其注意焉、

居間疏通

本欄投稿凖其別名然必須另具眞實姓名住址加蓋名章否則無論事實如何槪不揭載

回答之部

閱十七日報載、本溪金融合作社員一份子質問各項、全部皆屬無根之談。蓋本合作社自成立以來、向無上述等事發生此爲外間所共知者也、謹此回答更正、以昭核實。免惑觀聽爲要、

本溪金融合作社 社長 宋玉柱 理事 村井清 啓

▲勘誤● 十九日本欄『乃妻好賭不顧家…』一稿文首脫落【大連】二字合亟更正

縣長時局講演
召集滿日各機關參加

【新民】縣公署、縣長陳蔭翹氏、代表參事官小野氏、已於本月十四日、午後一句鐘、該縣屬各職員、街村吏員、日滿各機關首領、均應召出席、在縣署樓上內務局會議、至三句鐘完了、茲將開會序如左、並縣長訓詞、及報告在省署開會經過等項、

會序

一、全体入場二、開會三、向國旗行最敬禮四、縣長報告經過及訓詞五、參事官致詞六各機關首領致詞七、縣各科局長致詞八、關心時局講演十、閉會

▲縣長講演前於本月五日、鄙人奉省長電召會議、當蒙轉示日滿兩國、皇帝陛下、對北支事件之意旨、中央總理大臣及本官各部大臣、所示應付時局方案、並省長省次長及各廳廳長、以及友邦軍憲各將校、所述華北事變經過、極其正大極其詳確、令人欽佩感激不已尤示以回縣後、用最妥善之方法、傳達朝野民衆、使個個澈底認識及理解、本擬於初十日以前、齊集各街村長、各學校職教員、各警察署警察官吏、及地方明達士紳來縣、由請縣位協助、開會宣傳、以盡職責適天雨連綿、幾乎全縣各村鬧水、若使以上人員齊集縣城、各村無人辦事、又恐遺地方災害、是以延至前日、由臨時縣務會議解決、對於各村之宣傳由宣撫小委員會、併案施行、並訂於今日、邀集諸位、舉行儀式、以便報告會議經過事蹟鄙人總核各列憲、先後所披陳意見、關於國際方面、不外乎娛誠擁護、正確認識、民族協和、堅固信念『共存共榮、一心一德、深知日滿兩國實力、朝野一致應援皇軍等事項、關於局部方面、不外乎安定人心肅清匪患、鞏固治安、精練保甲、保護道路、重視交通、嚴防蜚言流語、阻止高抬物價等事項、諸位善體是意、權宜運用、對於公私當兩無遺憾焉、

體育欄

日美交驩田徑賽
決定參加名古屋大會
于希渭等三選手定月底赴日

我國選手

我國體育聯盟、關於我國參加日美對抗競技會問題、會與日本陸上競技聯盟有所會商、開會商結果、決定東京大阪兩地競技會、乃係日美對抗競技、故不能出場、惟名古屋大會、乃係交驩競技會、故名古屋大會、容我國選手參加、頃由日本陸上競技協會正式回答、而十七日滿洲國陸上競技協會招開臨時理事會、結果決定選手于希渭安夫諸益夫德爾賓三選手赴往名古屋、參加日美交驩競技大會、此項決議已得皆川體聯理事長之承認、該之選手決三十日由 田中主事 率領之下、前往日本云、

葉室選手又樹立
世界長水路最高記錄
全日本水上選手權大會

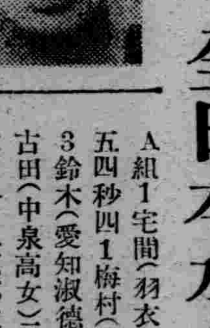

【東京通信】全日本水上選手權大會第三日、十六日午後四時十五分起、在 神宮球場舉行、此日惹起一般注目者、即爲二百米蝴蝶泳之葉室、(日大)創世界長水路最高記錄、亦爲日本之新記錄、又千五百米之高橋雖屬新人、但頗顯身手、此外美國選手羅爾滋女士及基法、此日又創日本國際新記錄、惟喜金慈、梅得加兩君、成績不佳、其日各項競技成績如左、即葉室選手、

◇水球三位決定戰 慶應A組1(1─0 0─1)1茨木 未能分優劣三位保留之

◇水球優勝戰 慶應R組1(1000 1110 0000)0稻泳會

◇男子二百米自由型准決勝 ▽A組1新井(立教)二分一四秒二2片岡(稻泳)3宮本(多度津中)▽R組1杉浦(稻泳)二分一九秒八2佐佐木(日大)3市野(立教)

◇女子二百米蝴蝶泳豫選▽A組1齋井(女體)三分一六秒六2後藤(愛知淑德)3梶岡(土肥高女)▽B組1村田(羽衣高女)三分二七秒八2榎(土肥高女)3東(京府一女)▽C組1南里(神戶二女)三分一九秒六2吉田(横濱高女)3中山(德島高女)

◇男子百米仰泳准決勝▽A組1基法(米)一分〇七秒四2兒島(三田)3鷲谷(宮城工)▽R組1吉田(稻泳)一分一〇秒2阪本(立教)3谷口(日大)

◇女子二百米自由型豫選▽A組1宅間(羽衣高女)二分五四秒四1梅村(椙山高女)3鈴木(愛知淑德)▽R組1古田(中泉高女)二分五四秒六2谷口(京都二條女)3三鬼(土肥高女)▽R組1三浦(横濱高女)二分五四秒2天野(土肥高女)3岸田(京都二條女)

◇男子二百米蝴蝶泳准決勝▽A組1野田(明治)二分四七秒二2小池(靜浦)3喜金慈(米)▽R組1葉室(日大)二分四五秒六2伊藤(明治) 3長久(三田)

◇女子百米泳仰豫選▽A組1宮井(京府一女)一分三〇秒四2小田(筑紫高女)3泉(京都二條)▽B組1伊藤(中泉高女)一分二六秒六2曾田(廣島高女)3北畑(椙山高女)

◇男子二百米自由型決勝1新井(立教)二分一三秒二2杉浦(稻泳)3宮本(宮城工)二分一九秒二4片岡(稻泳)5佐佐木(日大)6市野(立教)

◇女子二百蝴蝶泳決勝1壺井(女體)三分一六秒2南里(神戶二女)三分一六秒四3後藤(愛知淑德)三分二二秒二4吉田(横濱高女)5中山(德島高女)6村田(羽衣高女)

◇男子百米背泳決勝1基法(米)一分七秒〇(日本國際新記錄)2吉田(稻泳)一分〇九秒四3兒島(三田)一分〇九秒六4阪本(立教)5鷲谷(宮城工)6谷口(日大)

◇女子二百名自由型決勝1古田(中泉高女)二分五二秒六2宅間(羽衣高女)二分五二秒八3三浦(横濱高女)二分五三秒四4梅村(松山高女)5三鬼(土肥高女)6鈴木(愛知淑德)

◇男子二百米蝴蝶泳決勝1葉室(日大)二分四〇秒四(世界長水路最高記錄、日本新記錄)2小池(靜浦)二分四四秒四3野田(明治)二分四五秒二4伊藤(明治)5長久(三田)6喜金慈(米)

◇女子百米仰泳決勝1羅爾斯(米)一分二四秒二(日本國際新記錄)2伊藤(中島高女)一分二六秒二3山本(愛知淑德)一分二九秒〇4北島(椙山高女)5富井(京都一女)6小田(筑紫)

◇男子千五百米自由型決勝1高橋(三田)一九分三七秒八2田中(稻泳)一九分五〇秒六3本田(立教)一九分五八秒二4天野(八幡製鐵)5本間(立教)6寺田(三田)

光天化日之下
省垣股匪綁票

【山江】本市工商事業、日見繁榮、市面防衛愈愈周密、二年以來、市內安堵、夜不閉戶、迺於日滿軍隊警察森嚴密佈之下、竟有黃昏胡匪、進街胆敢架走人票之聞、東門外分所管界、崇信胡同、門牌七號卅九甲甲長劉纘紳者家有恆產、爲匪所垂涎、以居宅偏市之東南隅、距市南高木之地、不及五六里、以故於是月之十三日午後七時、由大門旁側板障、跳入胡匪六名、二匪各持小槍三匪各持大槍、二匪一持一木棒、當將劉氏、綁去、又將同院住戶車夫楊永年架走、出門向東南發電所逃走、劉氏以繩索鬆弛、乘隙避入草莽、繼而跑回家中、劉氏以危而復安、實屬不幸中之幸也、爲酬謝天地、與親友之慰念、特備豬二口以祭天地、並與衆親友大啖云、

CRÈME DE LAIT

麗德雪花膏

レートクレーム

爲什麼就有益於妳的肌容呢？

因爲麗德雪花膏是具實質上發揮非常美肌作用的卓越雪花膏、怎麼說呢、原來牠是以優良原料和獨特製法而產生的製品、◎

事實上妳若使用牠以後、定然於您的肌容、發揮非常的美肌作用、清利地消除粉刺、疙瘡、小皺、弛鬆等醜點、育成富有魔力的青春肌容、而且麗德雪花膏含有特殊成分、很奇妙地可以防止惡性太陽晒黑、發揮着優良的效果、眞是夏天不可不備的雪花膏呢、◎

姑娘、妳們最痛苦的化粧崩潰的最大原因、就是粉底霜使用了不良的雪花膏呵、請試一試麗德雪花膏吧、因着牠能調節過剩水分和脂肪分泌、除去化粧崩潰的原因這一整天、妳可不必掛慮着裂粉呵、

鳴謝价紹良藥

敬啓者鄙人自幼年間因完婚過早之故在中年間因之腎精虧損津液缺乏精神恍惚腦力傷失於近年來發現夢遺滑精面黃肌瘦雖經醫治有效〃未全愈於去歲舊歷十月間在村長職內奉令修道在沙河子雖修橋一座該橋因竣工有限鄙人率領民工數百晝夜興修彼因天寒地冷又患咳嗽喘促四肢無力腰疼腿痛日覺衰頽鄙人看報紙內所載　奉天城內中街普克德葯房所售精血素藥片惴治鄙人之痔當即購服兩盒頗見奇功後連服數盒週身之症盡行全愈此葯可稱濟世之良藥也鄙人無恩可達謹具俚言登報以表謝忱凡我同胞有患此症者請購服之方知言之不謬耳

瀋陽縣第一區裕仁村村長　王佐臣啟　七月一日

精血素價目　大盒內裝六瓶 國幣五元　小盒內裝三瓶 國幣二元七毛五分

美興賓

價目　大盒三圓　小盒二圓　每打 大盒三十圓　小盒二十圓

美興賓自發行以來業經奉天警務廳化驗警察廳注冊准予銷售君若欲使體質活潑精神強壯身體可速服美興賓藥片必能達到健康強壯之目的

主治　腎虧腰痛　腦力疲疲　嗣續艱難　腎子寒涼　婦女陰虛　春秋四季　夢遺滑精　記憶健忘　精冷精清　年久白濁　赤白帶下　男女咸宜

雙獅球　老牌含藥麥精魚肝油

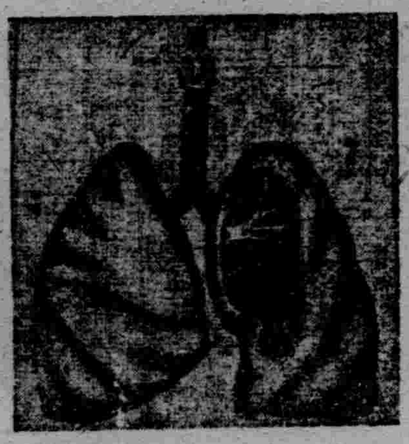

爲近代合理之療肺滋補劑

本藥係選用含有多量生活素之鰵魚肝油用新鮮麥精與肺病專劑幾阿蘇及怪阿蔻路並數種貴重滋補藥品配合而成專治內傷咳嗽痰喘吐血各期肺病諸虛百損病後失補先天不足後天虧損等症勞心費腦之學生年齡高邁之老人服含藥麥精魚肝油定能却病延年轉弱爲強

價目　大瓶二元　每打二十二元　小瓶一圓二角　每打十二元

各埠總代理

新京　中西大藥房　耀延大藥房　五洲大藥房
吉林　大中西藥房　中西大藥房　大和大藥房　新興大藥房
公主嶺　三合德藥房
四平街　德慶享藥房
昌圖　旗記大藥房
開原　泰順興藥房
鐵嶺　滿洲大藥房　和發久藥房
哈爾濱　協天大藥房
大連　康德記藥房
瓦房店　康德記藥房
熊岳　新泰興藥房
蓋平　同春堂藥房
大石橋　衛生復藥房
營口　中西大藥房　洪春堂藥房　太和大藥房
遼陽　義和堂藥房　東英大藥房
海城　和發福藥房　同德堂藥房
下九台　積昇和藥房
范家屯　天德誠藥房
安東　益增遠藥房
兄弟大藥房　弟兄大藥房　瑞祥泰藥房　老天祥藥房　大生東藥房
鳳凰城　東益增遠
本溪　祥豫昌藥房
鷄冠山　日昇堂藥房　信仁堂藥房
撫順　新華大藥房　萬育堂藥房　廣生堂藥房
新民縣　大德堂藥房

總發行所　奉天中街　**普克德藥業商行**

【各埠藥房均有代售】

劉氏樂仙膏每逢舊曆初一十五減價一半

金剛藥片大贈品買一盒贈送一盒四十天止　勿失良機

哈爾濱道外正陽十四道街老福春堂總售處

劉氏藥仙膏秘製良方貼病神效金剛藥片補血壯力人人想不到之果效

劉氏金丹

四遠馳名皆知顧主請爲早試用可知久咳傷肺肺傷爲勞夜不安眠咳嗽四時感冒咳嗽遠年勞傷咳嗽氣弱咳嗽吐痰吐血咳嗽痰喘風火咳嗽急服此藥確知有奇特之效多年不愈之咳服用每盒十付一元一付一角

哈爾濱道外正陽十四道街老福春堂批發處

養血保坤丸

人參鹿茸所製成丸調經和血去瘀積瘀寒俱病除淨必能得子無受苦腦請服試之言知不謬定價每盒一料三元

外埠各大藥房均有經售倘無處購買時函寄哈爾濱本藥店無誤原班回寄郵票代價亦可總售處濱江老福春堂批發

哈爾濱道外正陽十四道街

老福春堂總售處

泄瀉下痢

速服藥特靈

但購時務請認明丸上有無拜耳十字商標。因市上冒牌甚多。不可不慎。凡有拜耳十字商標者。即為真正「藥特靈」丸。功效靈速。百發百中。

經濟與產業

網羅全滿農學之權威 舉辦滿洲農學大會
廿五六兩日在於奉天公會堂

滿洲農學會第五次大會、八月廿五六兩日在奉天加茂町商工會議所舉行、按此次大會、因本年度爲日本學術協和會第十三次大會八月廿三日在大連舉行關係、故日本側學界權威者多數亦必出席該農學會、預料屆時必有一番盛況云云、研究發表會之目錄如左、

▲第一日（八月廿五日）

一、由作業期觀察經濟的作付比例之一考察（國立克山農事試驗場松田肇）
二、關於異於栽培法水稻之成育（滿鐵熊岳城農事試驗場東出準一）
三、大豆西比瓦之特徵與配付境遇（滿鐵哈爾濱農事育成場川江義雄）
四、關於間島大豆之品質（滿鐵公主嶺農事試驗場 西渴高一）
五、關於大豆圃場試驗缺棵收量換算之研究（缺棵對其左右植物收量波及之影響）（滿鐵公主嶺農事試驗場石川正宗）
六、關於異於收穫期落花生之成熟及含油量（滿鐵熊岳城農事試驗場 江波戶勘司）
七、關於落花生種子之高溫處理與發芽之關係（預報）（關東農事試驗場 中島康郎）
八、由滿洲氣候環境觀察小麥作適否地域之公布（國立克山農事試驗場、村越信夫）、
九、克山移輸入小麥品種之適應性（國立克山農事試驗場永野義治）
十、南滿地方之棉作經營（奉天高等農業學校 永井繁雄）
十一、關於滿洲棉花稚苗之立枯病（滿鐵熊岳城農事試驗場岩垂悟）
十二、關於棉作與肥料三要素之關係（滿鐵遼陽棉花試驗地伊藤龍雄）
十三、關於低濕地之棉花栽培（國立錦縣農事試驗場、堀尾省三）、
十四、關於蓋納夫栽培上棵間及收穫期之纖維收量及波及品質之影響（預報）（滿鐵公主嶺農事試驗場稻留帶刀）
十五、關於蓖麻之立枯病（滿鐵熊岳城農事試驗場、岩垂悟竹下雋）、
十六、關於北滿東部之地下水土壤型（滿鐵公主嶺農事試驗場突永二枝、
十七、關於呼倫貝爾之土壤（滿鐵公主嶺農事試驗場池田實）
十八、關於興安南省之栗色土壤（滿鐵公主嶺農事試驗場小原博一）
十九、關於綿羊營養障碍、仔牛缺乏維他命B之病症研究（滿鐵公主嶺農事 試驗場吉川政市）
廿、綿羊海孟克蟲驅除之實驗的研究（滿鐵公主嶺農事試驗場吉川政市）
廿一、農產物稈莖並以草木爲原料之纖維研究（大陸科學院稲渡七郎森田貞三原務）

△特別講演

一、未定（東京帝國大學佐藤寬次）
二、未定（東京帝國大學丹羽鼎三）
三、未定（京都帝國大學可知貫一）
四、關於稻泥負虫防除上砒酸石灰之効果（北海道農事試驗場桑山覺）
五、樺太凍地帶調查概要（京都帝國大學志方益三、藤井宇右）

▲第二日（八月廿六日）

一、牽引馬力之測定與實用價值（國立克山農事試驗場、高□克巳）
二、關於水犁之性能（滿鐵公主嶺農事試驗場、蘭村光雄）
三、關於黃足細首之葉虫性能（滿鐵熊岳城農事試驗場 西室一）
四、關於松毛虫之天敵（滿鐵熊岳城農事試驗場、蒔谷正次郎）
五、北滿蘿蔔蠅子之加害與防除（國立克山農事試驗場 秋山武雄）
六、關於滿洲產大豆蕊虫蝕之天敵（預報）（北海道帝國大學研究室岡田一次）
七、關於果樹根系之研究（滿鐵熊岳城試驗場大塚義雄）
八、關於滿洲蘋果之摘葉研究（第一報）（滿鐵熊岳城農事試驗場白幡喜一）
九、關於蘋果樹花芽之耐寒性研究（滿鐵熊岳城農事試驗場大塚義雄 大庭嘉邦）
十、關於蘋果中之紅玉果實之二三斑點性病害（滿鐵熊岳城農事試驗場白濱賢一）
十一、關於蔬菜園高粱□防風牆之効果（滿鐵熊岳城農事試驗場永井喬）
十二、關於早熟蕃茄之摘心法（滿鐵熊岳 城農事試驗場永井喬中山喜美彥）
十三、二三蔬菜之亞洛沙基恩利用（關東農事試驗場中富貞夫）
十四、關於滿洲從來之貯藏庫（滿鐵熊岳城 農事試驗場增田耕作）
十五、關於杏酒（滿鐵熊岳城農事試驗場增田耕作、齋藤好永）
十六、關於多糖類之構造與含水機構之考察（大陸科學院稲渡七郎）
十七、奉天附近改良綿羊沿革與現狀（奉天市公署囑託荻原昌彥）
十八、以肉豚肥育之飼料柞粕與大豆粕之比較試驗（第一報）（滿鐵公主嶺農事試驗場德永正雄）
十九、關於柞蠶微粒子檢查方法改善之研究、及各種檢查方法之比較試驗（第一報）（滿鐵熊岳城農事試驗場池田正五郎、岡卓郎）
關於自然沈降檢查法之胞子檢出率之增進、試驗（第二報）（滿鐵熊岳城農事試驗場池田正五郎、岡卓郎）
自然沈降檢查法之一新檢查法及其試驗成績（熊岳城農事試驗場、岡卓郎）
二十、柞蠶微粒子病被害輕減策大綱（試案）（滿鐵熊岳城農事試驗場 池田正五郎）

滿洲國鐵鋼政策 本年內統制完了
統制對策之大綱

【新京】滿洲國政府爲免除日滿商事鋼材之輸入稅就鋼材販賣統制價格並其他鐵鋼統制諸方策、由產業部大臣向日滿商事命令、右係滿洲國鐵鋼政策之一端、政府近着手全面的統制矣、

則滿洲國政府爲產業政策並物價政策之根本策、關于鐵煤液體燃料、電氣鐵道之五基礎工業、決定嚴密的統制經濟之實施、步入各種統制之步驟、關於鐵不但輸入稅免除、本年內完了、全面的統制之處置、鐵鋼統制對策之大綱如左、

△輸入統制

政府通日滿商事、採用鋼材輸入之統制機關方針、十九日發令同社鋼材之輸入稅免除、近關鐵鋼公布輸入管理令並許可制、日滿商事輸入獨占、日滿商事、由日鐵決定年額八萬四千五百噸之輸入、已向日鐵間完了訂約、

△售銷統制

依輸入統制、鋼材之輸入、爲日滿商事所獨占、日滿商事已承辦國內生產品之配給、滿洲國內銑及鋼之配給、日滿商事爲一元化、日滿商事管轄下之鋼材販賣統制、近組織鋼材販賣組合、

△價格統制

政府十九日由產業部、向日滿商事發令鋼材販賣價格、指定三個月間百九十五圓、右鋼材之配給爲日滿商事之一元化爲前提的一定價格、而日滿商事由日鐵輸入運費、手數料其他各種費用決定負担、於國內生產品以低價收買、以爲銷售價格之差額、當於平衡資金、國內生產品之購入價格、大體定百五十圓、已昭和製鋼所其他之間爲協定、最近鋼材販賣組合組織之時、就組合之售銷價格、以命令指定之、又政府就銑鐵及半製品之售銷價格、對日滿商事以命令指定之、

△輸出統制

依右、滿洲國內之價格漸爲減低、於日本其他之諸國價格呈示大差、爲鐵鋼國外流出防止起見、近公 鐵鋼管理令、禁止鋼材輸出、

△消費統制

因鐵鋼之不足、實在消費擴制限制軍需用產業開發計畫基礎材料等之必要品、已在先依日滿商事實施之、俱與售銷統制之完成、爲完全化、

中銀貨幣發行

【新京】由八月八日至十四日之中銀貨幣發行額如左、

紙幣	一九六、九六四、九一〇
貨幣	一七六、〇七五、四八〇
準備	一一八、四〇七、三一二
保證	五七、六六八、一六八
鑄幣	二〇、八八九、四三〇

奉天省政之概念（3）
滿洲帝國協和會奉天省本部

(二)警務關係事項

一、治安肅正之徹底

探求治安阻害之諸原因而芟除之、促其庶政之發達、謀民心之安定、普遍宣布王道、確保國民之安居康寧、於有事之際、不使微動、是爲警察本來之使命、且基於客觀的情勢之要請、爲喫緊之急務、特對治安重點地區、據昨年三月所定之滿洲國治安肅正大綱、實施諸工作、且於日滿軍其他機關之一體的聯繫之下、有形無形、謀治安肅正力之透徹、斷行警察之增加充實、謀編成配置之適切化、同時對此徹底教育訓練、振肅綱紀、圖素質之向上、且斷行警察設施之整備改善、以謀警察機能之全面的擴充强化、一方並行之、實施保甲制度之整備、自衛團之統制、集家法之實施、戶口調查之徹底、民□武器之收回、警備道路通信網之完備、實施其他之法、本諸工作、或並行之依建國精神之普及徹底、謀國民思想之歸一安定、討伐地域之匪化地帶淨化、依海岸警備不逞份子之遁走潛入、並武器彈藥之密輸入防止等、期思想及治安諸工作之徹底、依右項諸工作之實施、武力的匪徒之生存、排擊雖爲必要、同時重視案件、爲民衆之心的信賴把握、則依警察執行、爲民心把握、故省當局專對警察官之素質向上、並官紀保持、特傾注全力矣、

二、撤銷治外法權之完璧

迄本年末完了之治外法權撤銷、並附屬地行政權之移讓、對在留日人之生活、避急激之變動、撤銷後之生命身体財產等、一室不安及杞憂、鑑其全面的安全保證之重大性、謀警察內部之刷新强化、對警察法令之改廢整備、及警察官吏之教養訓練、置之重點、

(三)實業關係事項

一、農事關係計畫事項

呼應第二期建設期之根幹產業開發五年計畫、省對農畜產之方面、爲飛躍的發展起見、該計畫依適地適作主義、立案諸種之具体的計畫、依適切的實施、企圖農村之基礎鞏固化、該要項如左、

二、人的整備（即各縣產業技術員之整備充實、）

事業遂行上、人的要素之重要性、無待贅言、一部治安之不良、除財政上不如意之縣、依國費及縣費、配屬日滿系技術員指導員、指導農村、以期所期目的之達成、（未完）

滿洲合成燃料社 政府決投大資金
定爲三百四十萬圓

【新京】滿洲國政府、於九日之國務院會議、爲滿洲合成燃料株式會社政府投資三百四十萬圓、由特別會計第二準備金決支出、

△康德四年度投資特別會計第二準備金支出之件

△經濟部所管

投資特別會計
第一欵 出資支出欵 三、四〇〇、〇〇〇
第一項 出資支出欵 三、四〇〇、〇〇〇
第九目 滿洲合成燃料株式會社出資金 三、四〇〇、〇〇〇

免除鐵鋼材輸入稅
由經濟部大臣正式公布

海關進口稅稅則中之稅則號列第一百十五號所揭之物品中、條、丁字、水流、三角、工字及槽之輸入稅限於經濟部大臣指定者自本法施行之日起一年以內輸入時免除之

附則

本法自公布日施行

奉天市商工訪問
工業部

育生堂 地址 大北關大街上首路東（續）
電話四一二九二八 經理 張子舟

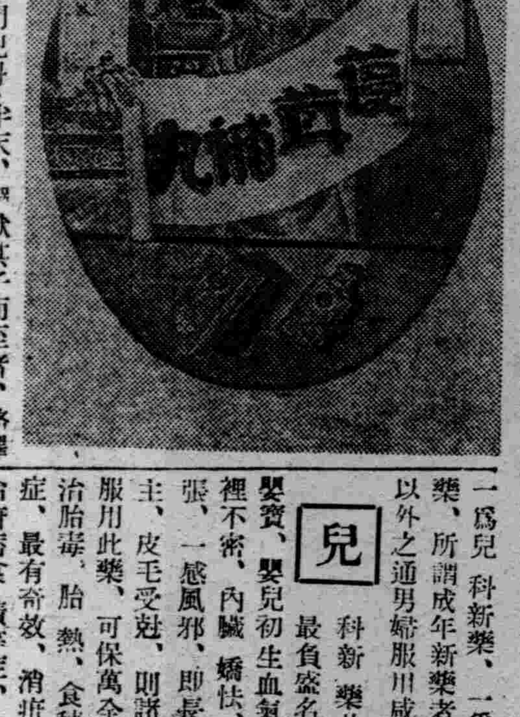

因 該醫士爲專門兒科醫出祖傳、藥皆新造、各具特殊之點、與普通兒醫、迥然有、別故不能外請醫生、然因該醫士、著手成春、在社會造成盛大信仰、每日上半天、襁褓其子而至者、絡繹於途、戶限爲穿、室爲之滿、繁榮之象、盛極一時、製藥部、工人五名、除炮製各種飲片外、即修煉該醫士自行創造之各種新藥、規納言之、可分兩種、

兒 一爲兒科新藥、一爲成年新藥、所謂成年新藥者、除乳嬰以外之通男婦服用咸宜也、科新藥廿餘種、最負盛名者、爲育嬰寶、嬰兒初生血氣未充、腠裡不密、內臟嬌怯、毛孔虛張、一感風邪、即長驅直入肺主、皮毛受趾、則諸症雜作矣、服用此藥、可保萬全、補兒康、治胎毒、胎熱、食積疳熱等症、最有奇效、消疳化痞散、治疳痞食積等症、小兒清肺散、治痰熱、咳嗽、氣喘、驚癎等症、氷霜神化菓、爲治食積、乳積、各種痞塊之藥、福兒定喘羔、治□肺蘊熱、風痰吐沫之藥、保肺止嗽散、爲小兒止嗽之藥、此外各藥、難於畢述、均係選材、提精、量微效宏、最合小兒體質、成年新藥、種類更多、如蔘茸補丸、保肺素、退熱散、舒肝靈、合胃固腸丸、婦科化瘀靈等、均有特效、與普通成藥、逈然有別、

就 中蔘茸補丸一種、功效尤大、銷行最廣、係選長白老蔘、生春血茸、與各種珍貴藥材、配合而成、凡由腎部發生之症、並皆治之、採辦藥材、多由老柜、每年冬季、派人赴長白扶松一帶、採辦上品蔘茸、其餘群藥、則由營口採辦、銷行至廣、推銷方法亦極善、常年推銷員、六七人、終年在各縣城、推銷藥品、與招致代理之家、如山城鎮、鐵嶺、法庫、康平、開原、西豐、昌圖、四平街、梨樹、公主嶺、范家屯、新京、九台、吉林、張家灣、双城、呼蘭、雙城、三岔河、海倫、拜泉、克山、赤峰遼陽、熊岳、嫩江、等處特約售銷達數百家、即蔘茸補丸一種、每年銷達萬盒以上、店員、共十五人、月薪各十餘元、學徒每年由三十至五十、操持業務、爲

代 張先生之介弟、其餘店員、不出家族戚友範圍、此所以稱家庭製藥社也、佔用市房共七間、係租於南關李姓者、全年四百二十元、現下存貨約值國幣三千餘元、蓋大宗藥品、多分配於各代理家也、

去 歲（康德三年度）全年流水、計飲片三千餘元、成藥、七千餘元、全年總開銷、六千餘元、純益、三千餘元、營業稅、納千分之六、附加捐、納千分之三、門市稅、由本號納、批發稅、歸老柜納、現時每日門市、在十五元、二十元之間、然各外縣城之代理家、日益增加、前途發展、大可期待云云、（完）

七月末到現在 黃葉煙收獲量

【新京】康德四年度黃色煙草耕作面積、並收獲量豫想調查、於本年度第一次農作物收獲額豫想調查之際、依聯合調查隊豆全滿煙草栽培地帶施行、依該調查七月末到現在四年度耕作面積、收獲量豫想額、總計達二三五五五天地、九〇四、三四〇貫、即比較去年度栽培狀況、

一、耕作面積 五七六、三三天地、增
一、收量 二四八、二六四貫、增

以上之成績、對煙草栽培組合、爲政府之積極的保護助成、及氣候適宜之結果、

烏拉草加工利用

【新京】產業部特用作物股、研究、關全滿三千町步之不可耕地野生烏拉草之加工利用、其結果發見麥藁代用之優良編叺麻袋代用品、花蓮等、故獎勵農家副業、現就普及正研究中、最近由日內地蓮□作機爲着荷、自十八日午前十時亘二時間、於產業部實施試作會、結果、績頗爲良好、

光陸 CAPITOL THEATRE
本院電話四局三六三三
藝華公司全部對白有聲空前滑稽鉅片
喜臨門
關宏達 周璇 梁篤生 主演
大笑片！ 明星公司有聲新片 同時加演 胡蝶結婚
棉裡針 笑裡藏刀
日期 八月十九日 二十日 廿一日 廿二日 妙人妙事 妙絕古今 五花八門 笑科豐富
時間 每日下午一時起晚十時止循環開映 星期例假由上午十一時起 入座三十一分鐘每場休
票價 樓下一律四角 樓上一律五角 廂座每位二角 軍警學生幼童半價

天光電影院 TIEN KWANG CINEMA
電話(二)三一七八 大西關大街
第三集 啼笑因緣
明星公司寫盡聲色的名譽鉅片
十八日 十九日 二十日 廿一日 開映
張恨水原著 張石川導演
胡蝶 鄭小秋 夏佩珍 暨明星全體演員合演
同時加映 巴拉蒙影片公司 世界珍聞
價目 樓上三角 樓下二角 軍學生警半價
時間 每日午後一時起循環開映至十時半止 休假日午前十時半起午後十時半止 每日准映 風雨無阻

東安電影院 電話2.3542
十八日 十九日 二十日 廿一日
完全新版
明星公司出品 第六集 火燒紅蓮寺
循環開演。票價一角
胡蝶 鄭小秋 【主演】

奉天電報學校招生
額數 本科（初中程度）預科（高小程度）各一級六十名
開學 陽歷八月卅日（有畢業證件免試）
待遇 卒業介紹滿洲國內各鐵路局車站充任電報員
另有詳細簡章索閱附郵票四分即寄 校址奉天大南邊門裡

募集刻字
人數 二名
對於刻字有經驗之人才希望就本職者請即來本社接洽爲要
盛京時報社

受任顧問啓事
茲受任胡延年先生委爲常年法律顧問關於其財產名譽及一切權益均任保障之責特此聲明
辯護士 律師 飯田巖
事務所 奉天市商埠地二緯路八二 電話二一三三〇五番

聘請顧問啓事
飯田巖大律師爲常年法律顧問關於本人財產名譽及一切權益均請依法保障之特此聲明
胡延年

丟失房照聲明作廢
茲將座落本市小北關長杆胡同門牌二十二號二十三號李宗寶領名瓦平房十三間地一段之房照遺失除呈請市公署補發新照外並登報聲明作廢無論此照落於何人之手概作無效
聲明人 李秀生

招集卒業生就職至急通告
啓者頃准（鐵道總局）電氣科電知該局擬採用電報員二十名委託本校介紹卒業學生當經允諾茲由前已卒業之電六、七、八、三級學生中選拔成績優良者爲之介紹除專函通知外凡本校尚未就職諸生而在校電報技術每分鐘受送信在八十字左右者即屬合格並希速將履歷書像片繕就繳校以便彙轉限於本月二十四日前來校報到聽候任用切勿失此良機是盼
奉天電報學校教務課啓

招生 奉天昭和女子學校
科別 初中豫備科 日語科 商業科
額數 各科六十名
資格 高小卒業或中學肄業均免試入學
費用 各科學費均爲九元（寄宿生不收宿費）
開學 八月三十日
校址 奉天大南邊門裡路西
另有詳細簡章函索附四分郵票即寄

七

七福屋之通信販賣

玩具部

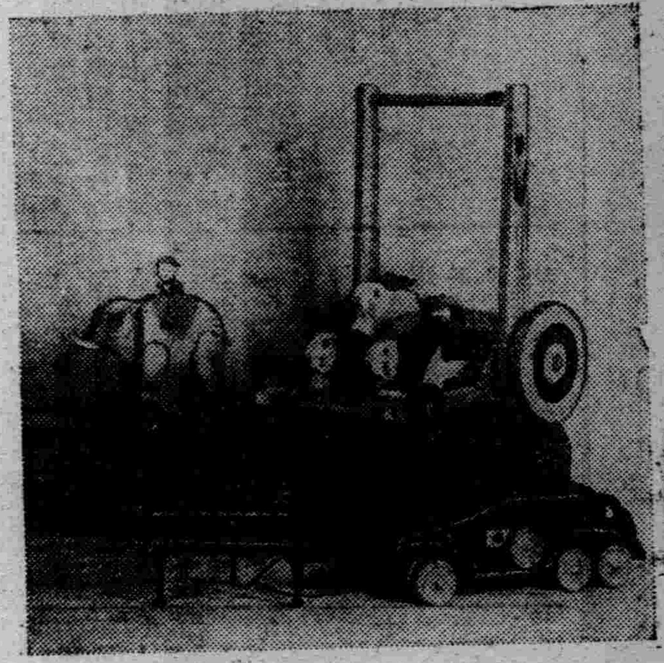

桌上小鋼琴……¥一、五〇起碼
〃……¥六、〇〇止
木製小汽車……¥〇、四八起碼
〃小貨車……¥三、八〇止
裝甲車火車……¥三、八〇止

法國小人兒……一、八〇起碼
〃……三、〇〇止
可愛的汽球各種……〇、五〇起碼 一、四五止
玩偶……〇、五五起碼 二、七〇止

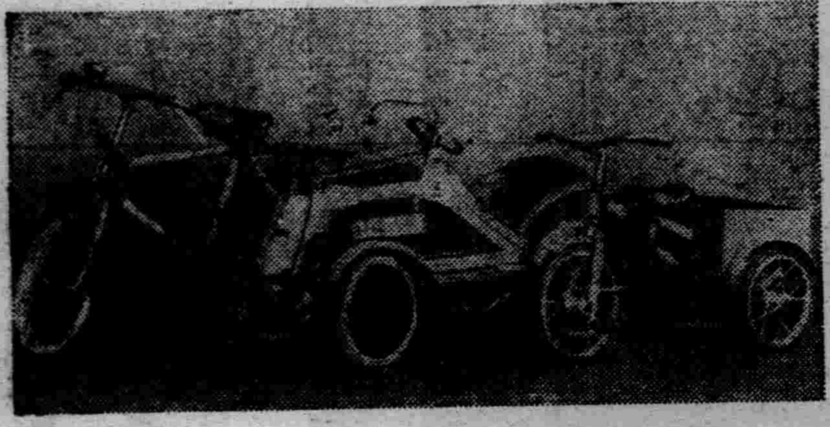

為便利遠地主顧計本店通信販賣部請台駕光臨賜顧為荷

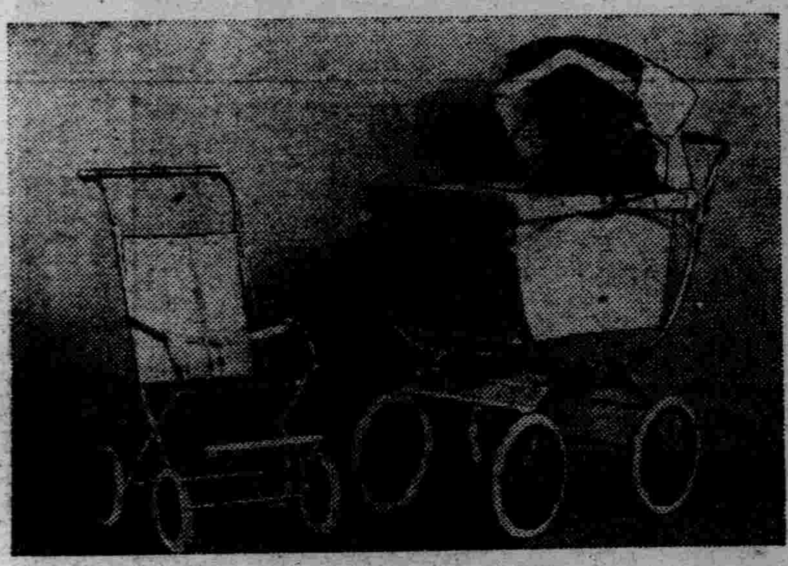

運費自付
裝製費箱費由敝店担負

兒童乘品部

乳母車……¥一五、〇〇起碼
〃……¥二八、〇〇止
寶寶車……¥一一、〇〇 三、〇〇
自行車……¥一九、〇〇 一六吋
〃……¥二〇、〇〇 二〇吋
汽車……¥一四、〇〇
〃……¥一六、五〇
三輪小汽車……¥一二、五〇
三輪車(大、中)……¥五、五〇
〃(小)……¥五、一〇
小三輪車……¥四、九〇
木馬(小)……¥三、五〇
〃(大)……¥三、五〇
繩編搖籃(大)……¥一、八〇
〃(中)……¥一、六〇
布製搖籃(大)……¥二、九〇
〃(中)……¥二、七〇
步行器……¥四、二〇

奉天 七福屋百貨店
通信販賣部
電話代表六八一一番
振替奉天二六七〇番

兜安氏止痛藥水

刀傷火傷燙傷扭傷關節及四肢酸痛等症每使全身不安速搽兜安氏止痛藥水立可見效凡運動家感肌肉僵硬時擦以此藥則患處即可復原動作靈敏有勁

上海江西路四八九號兜安氏西藥公司啟

藥房均售

補血 滋養 強壯

中外各大藥房均有經售

保利他民

ポリタミン

貧血　肺癆　衰弱　病後　產前　產後
虛弱兒童　神經衰弱　營養不良
慢性胃腸病　精力疲乏　心身過勞之人

服了保利他民以後
血色可以改良　體重可以增加
食慾可以增進　精神可以愉快

詳細仿單函索即寄

包裝
小瓶 一五〇瓦
中瓶 二五〇瓦
大瓶 五〇〇瓦

株式會社 武田長兵衛商店
總行 日本大阪市東區道修町
支店 奉天市春日町十三番地

37-971(O)

OMNIN COMET

オムニンコメット

謹告友邦滿洲國各位醫家

較從來輸入之歐洲製品優越
非特異性的免疫劑出世

翁睦寧　扣美透

東洋同種製藥之始祖

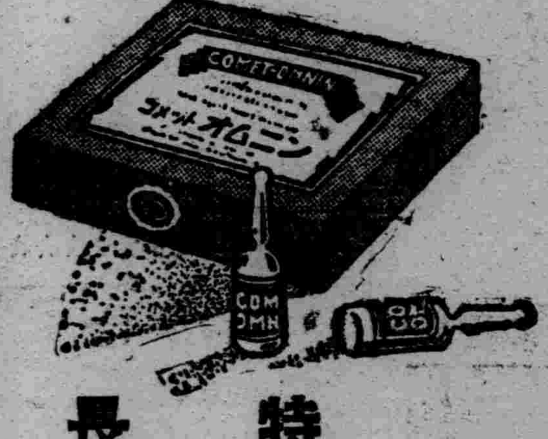

特長
一、效果　在應用範圍上較歐洲製品或他種類似品、絕對優越
一、副作用　絕無
一、價格　至廉
一、配送　在滿洲國各地藥房均有出售萬一貨售淨時、於數日內、即可直接從本社送品

滿洲醫科大學附屬病院
滿鐵各病院
公私病醫院
均賜採用之藥

適應症　流感　肺炎　其他
為各科權威之本藥。對於實驗報告。已達數千。關於之熱性至熱性。傳染性。化膿性諸病及結核熱等疾。有效無害

包裝價格
一cc……五管裝……一、六五
〃……一〇管裝……三、二〇
〃……五〇管裝……一五、〇〇
〃……一〇〇管裝……二七、〇〇

贈送詳細說明實驗書

製造發賣處
株式會社 黑田藥品商會
本社 大阪市東區今橋二丁目
支店 東京市日本橋區本町三丁目

◉黑色固腎丸……

敬啓者敝行出品黑色固腎丸行銷二十餘年矣圓盒一種並無別樣近有奸商做造本行之盒樣商標魚目混珠盧圖漁利凡購眞正黑色固腎丸認記瑞華氏黑色固腎丸盒樣之形式庶不致悞

緊要聲明

聲明　盒樣紀念贈品五萬盒為止

諸君注意買一盒送一盒勿失良機

▲黑色固腎丸主治▼

主治先天不足、腎經虧損、房勞過度、夢遺滑精、精液缺乏、精冷精清、腎子鬍顛、陽萎短小、陽萎不舉、房事早洩、老年精衰、夜多小便、精神困倦、頭暈眼花、耳作蟬鳴、行動心跳、動作氣喘、四肢無力、舉凡背痛骨痛、腰酸頭痛、筋骨痛、骨節痛、腎囊潮濕、常出涼汗、凡由腎經發生各症、治之非常有效、如無病常服、體質強壯、精神充足、永保無腎虧陰萎之虞、如患腎虛、陽萎之症、早服一日、(黑色固腎丸)早得一日全愈、此藥性質和平、毫無流弊、效力偉大、百發百中、患病購服一試、方知言之不謬、

每盒裝藥七十二粒

定價每盒國幣一元半打五元六買半打送半打郵費在內

大連市　大德記　華西藥房　華泰藥房　亙房店　康德記　永泰長
奉天省　金城藥房　中西藥房　恒濟堂　遼陽縣　天福堂　義和堂
安東省　瑞祥泰　東益增還　大生東　營口　天福堂　洪春堂
新京　中興藥房　義和謙　天德堂　洮南府　德慶仁　永和堂
吉林省　東升達　中西藥房　五洲藥房　敦化縣　和發祥　五洲藥房
江省城　德泰盛　中西藥房　萬益堂　拜泉縣　承森豫　吉慶昇

各省城縣大藥房均有代售或直向哈爾濱瑞華氏藥行函購

駐新京西四馬路南拐角　瑞華氏藥行
駐哈道外十六道街　瑞華氏藥行

盛京時報

(明治卅九年十月二十四日
大同元年七月廿六日
第三種郵便物認可)

發行所 盛京時報社
奉天隅田町九番地
發行人 染谷保藏
編輯人 菊池貞二
印刷人 東光明

八月二十日
號外

本號外不再誌本紙第二面有重要記事請讀者注意是荷

日機又對敵陣 加以猛烈轟炸
敵陣因此完全潰滅矣

【東京十九日電】午後九時十五分、海軍省副官談、

一、昨(十八日)完全制滬天空之日航空隊○○機及○○機、轟炸敵陣地、加以甚大損害、重要轟炸地點如左、
龍華、江灣鎮、大場鎮、遠東賽馬場、楊子浦、北站、商務印書館附近、上海市政府附近之敵陣地、南通、南翔飛行場昆山附近之鐵橋、無錫與常州間鐵路、

一、在上海方面、陸上戰線、除東部方面日軍進出外、全戰線無異事、

【上海十九日電】本日快晴、東南風略强、日○○航空戰隊○○機○機、轟炸浦東、眞茹、長驅空襲南京、轟炸火葯庫歸還時、擊墜敵機一架而凱旋、其他○○機、自午後四時、對浦東、江灣、敢行轟炸、黑煙冲天、東部敵軍受大打擊、已確保黃浦江水路之安全、

在上海碼頭 禁止華輪夜行

【東京十九日電】據今日外務省接電云、上海日海軍、鑒於日前華兵發射魚雷事件、決對上海碼頭第六、七、八三區、禁止華輪夜間航行、並勸告外國輪船亦須先行照會日方、以免誤會、將訓令上海總領事館遵辦、

華軍被擊退

【上海十九日電】此二三日、在東部戰線並北部戰線、白天之下、華軍畏日空軍、甚感壓迫、均守沈默、但一至天黑、輒侮日軍寡兵、屢覘日軍守備戰線、敢前進接近、然每次受還擊退却、十八日晚、乃自夕起至拂曉、比日數十倍之華軍猛然攻擊、日軍始終沈着對付、守備戰線、予以莫大損害、已將其擊退云、

日軍擊退敵軍

【天津十九日電】駐屯軍司令部上午一時發表、在三家店○○部隊、十七日夜、與約百五十名便衣隊交戰、敵損傷二十名內外、將其擊退、

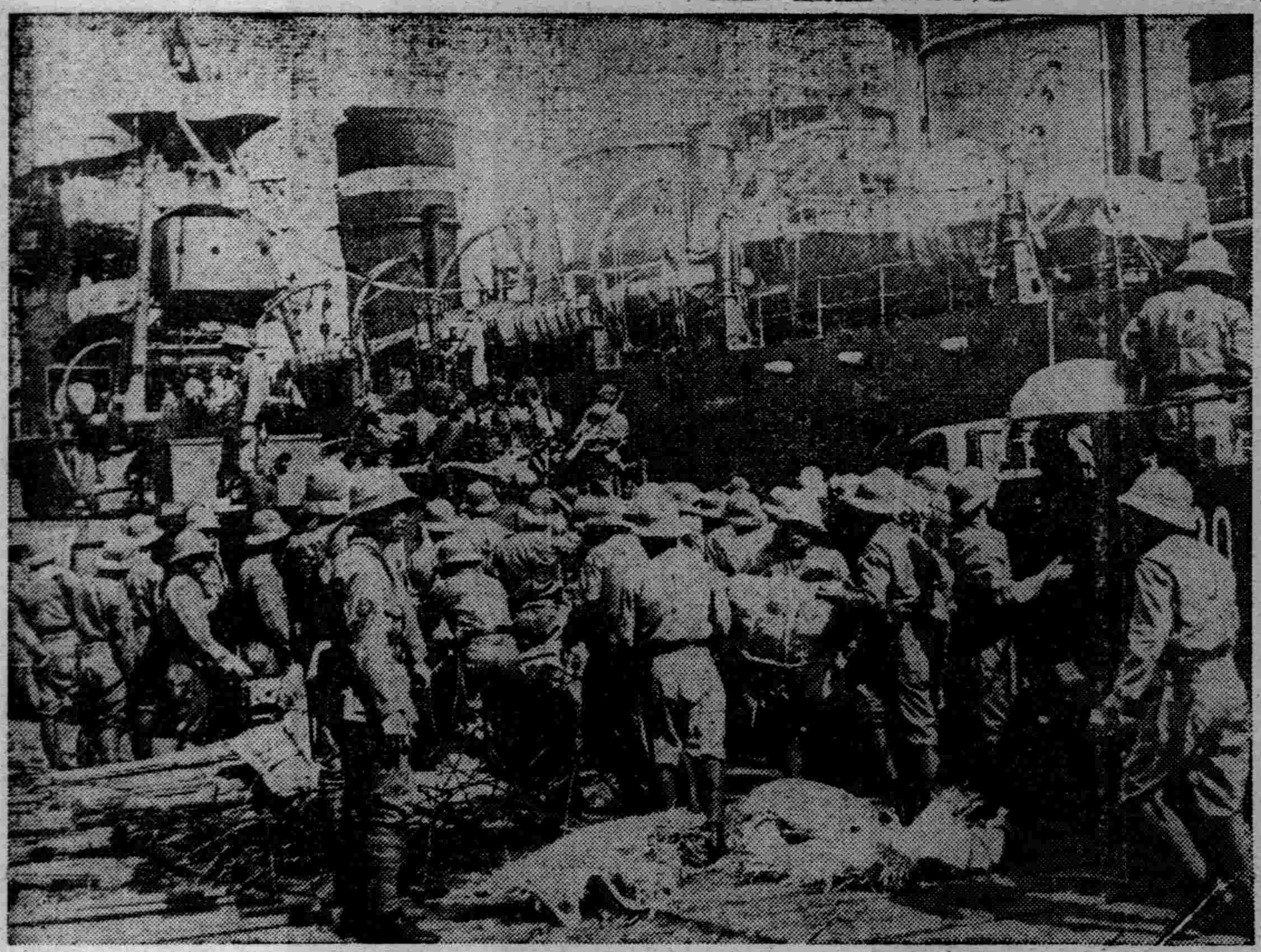

上海事變畫報

(上) 抵戰雲密布之上海○○碼頭之○○艦與登岸之○○部隊
(下)左上、 爲救援出動之閘北日軍○○部隊
(下)左下、 在軍工路之防備
(下)右上、 被華空軍轟炸之公大紡績社之慘狀
(下)右下、 ○○方面日軍第一陣綫○隊本部

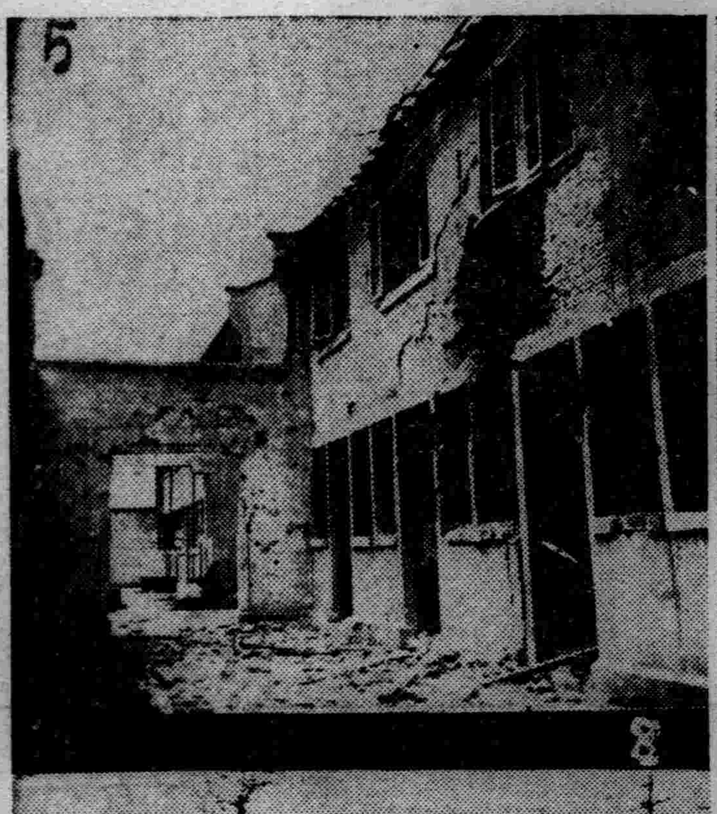

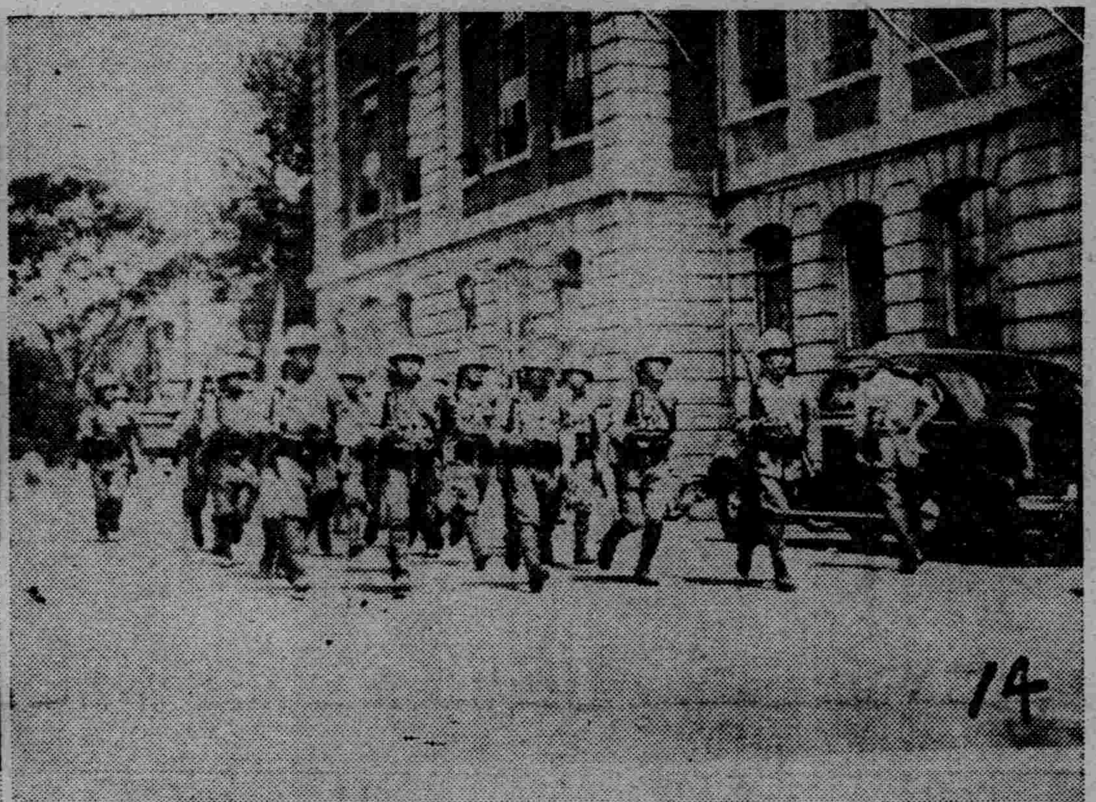

外僑避難者 源源抵香港

【香港十八日電】因十八日之廣州混亂、避難至香港之華人逾一萬餘人、然除日內由上海英國避難婦孺三千餘名來港外丹麥、瑞典、挪威人等避難者二百五十名抵港、故香港政廳將旅館、病院、及娛樂機關總動員、以充當避難者收容所云、

淞滬事變犧牲者 昨夜凱旋日本

【上海十九日電】今次事變引火線之大山大尉遺骨、及在八字橋之激戰壯烈戰死之貴志中尉以下戰死者九十三名遺骨、載軍艦○○、於十九日、實行初次沈默凱旋、並且受有光榮之傷之將士二百名、亦乘該船實行白衣凱旋、

佐野○隊長談激戰

【上海十九日電】自十三日夜起、至十八日夜、對北站附近之敵軍、連日反覆激戰、而使敵沈默之佐野○○隊長十九日午后二時、在北四川路○○本部、談激戰狀況、自十三日起、至十八日夜、以北站附近爲根據之敵軍大部隊、亘二十餘次、加以猛攻、然日軍堅守沈默、仍由自衞上、十三日正午許、開始反擊、使增援隊擊滅、敵側作戰擬使日軍導入敵前、以使便衣隊及正規軍加以手榴彈及機關槍之猛射、侵入虹口而攪亂後方、然日軍看破敵軍作戰、死守北四川路線、隊員元氣、本隊不拘激戰、受傷者僅爲三名、據十日捕虜敵兵之自白、敵側死傷者、不遑枚擧云、

掃蕩華便衣隊 將恢復滬治安
日海軍陸戰隊副官發表談話

【上海十九日電】今晨十時三十分、上海陸戰隊副官、發表談話如下、前者此間盛行謠傳、日昨十八日上午四時、中國軍隊、意在侵入東部租界、或即將侵入云云、雖曾加以阻止、但流言仍在、未生效果、故爲考慮萬一、工部局警察官等、於正午前後、向虹口蘇州河南方避難、陸戰隊決意在租界附近、攻擊華軍、俾其不得逞而退、但恐有彈砲火、傷及日僑、乃勸告虹口方面日僑撤退、同時確保各要地、進行諸般準備、雖日昨十八日亦有華軍侵入東部租界之流言蜚語、但以日本陸戰隊東部警備隊嚴重守備租界線、東部方面交通線、有確保無虞之情況、而在此次事變中、東部租界內、便衣隊等竟出有若干人、實非得已者、顧果掃蕩便衣隊等、則虹口地帶、轉成明朗、爲期匪遠、日昨十八日、○○、○○部隊多數及○○○部隊等抵此、担任警戒東部租界、此外、並配置於主要地方、故僑民可告安心、但最前線之視察及拍照相片等、除特別者外、一般須戒備勿往、夫勇敢無比之第一線將士、自無論矣、即吾等司令部職員、亦專心一志於擊滅當前敵人、每日數次在各前線、對新來之敵軍部隊、予以徹底打擊、高呼快哉快哉、雖連夜不眠不休、而士氣愈昂、僅日前散佈之蜚語、予多大不安、誠屬遺憾之至、今後當注意及此方面、至希僑民等愼毋惑於流言蜚語、充分自重、各盡本職也可、

閘北方面敵兵 多半受損傷

【上海十九日電】向閘北及楊樹浦方面進出之敵、爲八八、八七、五六、五七等四師、及約一萬人之保安隊、而此輩於日前激戰損失頗巨、若彼出動於前線之八十八師、兵士死傷大半、且黃梅興旅長以下多數幹部將校、亦皆死傷、士氣沮喪、失去戰意、致交戰力漸次不振、數日以前、第十一五十九兩師、自龍華方面開往浦東方面、威脅日軍背後、故黃浦江上之日軍、已對此等華軍、加以猛擊、今晨九時半、盛加砲擊、予敵損害殊鉅、

對上海地區中立化案 英政府擬開始折衝

【倫敦十八日電】英國政府、於十七日關係四相會議、決定提示上海地區中立化案、十八日已分別訓令駐東京及南京國使臣、對日華兩國政府提示中立化案、大要如左、

一、上海地區劃爲中立地帶、日華兩軍由此地帶撤退、
一、中立地帶之確定、於現地舉行就地交涉、
一、關於保護中立地帶內日僑一事、應以美法兩國政府予以援助爲條件、由英政府負責、

又日華兩國如同意此案時、英國將必即時要求美法兩國政府參加云、

間諜戰熾烈

【上海十九日電】戰情進展、同時上海間諜戰、亦愈深刻化、日方對此輩極巧妙之間諜活動、極盡防諜科學秘術、爭先不讓、尤其上海上空工作之無線電及電話盜聽者、最爲巧妙、此輩間諜中、有外國人、有中國人、有某國人、有妙齡女郎、亦有堂堂紳士在焉、彼等實如百鬼夜行、使新聞記者有稿紙一枚亦不肯輕棄之愼重、顧此等間諜、必須根絕、故日本憲兵隊及領事警察等、誓死努力搜索、一方由日本進步之科學的諜報機關、與敵方間諜團交戰、漸次抑止其活動云、

對援助華兵之蘇領館 日向蘇聯提出嚴抗

【東京十九日電】十六日夜、上海浦東方面華軍、對日本總領事館大樓開始砲擊、顧其照準占毫不適確、多落於日本總領事館附近、惟在砲擊當時、除皮雅士公寓、中國飯店、百老匯大樓等建築外、近接日本總領事館之蘇聯總領事館樓上、亦行擧燈光明滅信號、爲華軍砲擊之極佳目標、此果否基於惡意、及責任者何人、尚不許判斷、而據確息、對於蘇聯總領事館之明滅信號、經日本總領事館立即開始嚴重交涉結果、至下午十時立漸熄燈、且責任者未在、僅有二華人在焉然至十八日、蘇聯總領事代理席曼斯基氏、竟銜鮑哥莫洛夫大使之命、對日本總領事館、關於日本方面之將該兩使用華人帶向何處、及日本兵毀壞蘇聯領事館玻窗兩點、提出抗議、並聲言保護蘇聯總領事館建築物及財産之責任、在日本方面云云、岡本總領事對此、以蘇聯總領事館、爲援助中國砲兵射擊日軍、利用燈火一事、事實絕無錯誤、日本政府關此、已先提出嚴重抗議、至所謂日本兵破壞玻璃窗云云、毫未關知、而關於保護蘇聯總領事館建築物責任云云、亦非在日方承諾範圍以內一蹴蘇方之抗議、更陳述『今後蘇聯總領事館、如再出點火信號之擧、日本側不得已、將執行斷乎適宜之手段、亦未可知祈將此意、傳達於鮑哥莫洛夫大使云云』、促使蘇聯方面嚴重反省、

滬民間銀行開始業務

【上海十九日電】當地經濟界、已陷於假死狀態、中國民間銀行休業、已歷廿五日間、對於一般民衆之生活、發生相當阻碍、又自虹口方面敵機轟炸以來、在法租界方面蜂擁避難民之大部分、數日間未得果腹之飯米、充滿路旁、若長此放置下去、惟恐有惹起問題之虞、故華財政部有鑑及此、乃向各民間銀行及金融錢莊業者交涉、在可及的迅速期間內開市、如交通銀行等、資産狀態良好之民間銀行錢莊之一部、已於昨日在法租界內設立臨時事務所、開始辦理日前公佈金融安定辦法之極小限度業務、暫承辦少額存欵、

對華問題代議士會總會 決議出征將兵之慰問

【東京十九日電】對華問題有志代議士會代表總會十九日晨開會、到有各派有志代議士四十四人、關於對華問題、協商具體的方策、並決定對華北及上海所派往之將士感謝決議與聲明、

聲明要旨 雖此次事變發生原因、乃至我日本之不擴大方針、不得已陷於擴大之理由、爲南京政府多年之侮日容共政策之結果也、在東亞之二大國家之一、以侮蔑他國民爲國是、則打倒絕滅國府、爲東亞和平人類幸福上絕對必要、此次出兵之目的、盡於打倒抗日容共政權、爲達成該目的、若有必要、則戰局之擴大、亦所不辭、又不得已時、則長期抗戰、亦所不辭、此次事變、爲根本解決日華問題、絕對良好機會、若逸取良機、則貽禍百年云、

【又電】對華問題有志代議士會代表淸瀨中野、生田、簡牛、中原、眞鍋、靑木、河上之八代議士、十九日午後一時、訪陸軍省、會見後宮軍務局長、手交同日午前於總會所議決之華北派遣將兵之感謝決議依賴傳達、更訪問海軍省與豐田軍務局長會見、手交對上海派遣將士之感謝決議文、與陸軍省同樣依賴傳達云、

華南戰備一切

【東京十九日電】據十九日某機關接到確息、華南之對日戰備、愈形露骨、自廣東向香港間扼守水路之要塞、新增設高射砲八尊、合計一十二尊、又燕塘軍官學校、增加高射砲四尊、計共八尊、中山大學摩正嶺、新設高設砲八尊、更粵漢鐵路樂昌廣東間、設高射砲二十六尊、香港樂昌間、設高射砲十八尊、全線共準備機關砲一百二十尊云、

盛京時報號外

第二次興業金融公債
發行規定制定
經濟部以廿日部令制定

【新京專電】經濟部以廿日部令制定興業金融公債（第二次）發行規定如左、此乃對大藏省預金部向滿洲興業銀行融資兩千萬圓、而將滿洲國公債交付大藏省預金部者也、

△興業金融公債（第二次）發行規定

第一條　政府按興業金融公債法發行興業金融公債（第二次）、日本通貨兩千萬圓

第二條　本公債之票據、爲無記名息票、其額面金額爲十萬圓一種、

第三條　本公債之本金、在康德十四年八月一日還清、

第四條　本公債之利息、乃自發行翌日起至償還日止、每年二月一日及八月一日還清迄至當該日前半年份、惟應於康德五年二月一日付清之利息、可按其半年日數核算、

第五條　關於本公債本金付還及利息付還之一切事務、由株式會社 日本興業 銀行本店（股份公司日本興業銀行總行）辦理、

第六條　本公債參洲日期、爲康德四年八月廿三日、

第七條　本公債洲入者、可於康德四年八月廿三日繳齊加入額、

△附則　本令自公布日施行

狂犬預防注射
暫緩期實行

奉天市公署、瀋陽警察廳、於本月廿三日起、聯合舉行之狂犬病預防注射、近因諸種關係、對於應用物品及事務、尚未準備就緒、故行宣告緩期實行云、

募集五種語
時局國民歌
民生部弘報處主辦

【新京專電】民生部並總務廳弘報處、此次於共同主辦之下、廣由全國、募集日、鮮、滿、蒙、俄五國語之時局國民歌、募集之趣旨、鑑於現在時局、無都會及農村之別、國民悉和唱之、强調 滿洲 國之正義、論鄰邦中國之於此次事變之非理、爲欲鼓吹東洋永遠平和確立之精神者、作詩者基於此趣旨、亦欲請應募、募集規定如次、

一、用語　日、鮮、滿、蒙、俄、皆可、

二、截止　九月十五日、

三、受稿處　民生部社會司社會科、

四、發表　九月三十日、

五、賞金　一等各國語每一篇各一、

電話用私有樹木
規定官價即發欵

瀋陽縣公署、關於本年春季裝設縣境電話之際所採用各區村民之私有樹木、現已定爲每顆大者一元六角、小者一元、待將各村民採用之數目、調査統計終了後、即行發給錢款云、

熱省國軍
剿匪勝利

【承德十九日電】滿鐵〇〇隊拉致匪團追擊中之滿洲國軍〇〇隊、十九日午前一時三十分、在隆化縣三區官營子、三度交戰擊退之、奪還杉田重信氏以下三名、而舉凱歌、七日以來迄今日、十三日間、匪團中之〇〇隊、悉受救出、

通州事件犧牲者
蒙叙位叙勳

【新京專電】謹聞 皇帝陛下對通州事件犧牲之故宮脇事務官等四名滿洲國政府職員、以七月廿九日令 叙位叙 勳如左

前財政部事務官　宮脇賢之介

叙勳四位賜柱國章

產業部技佐　土井丁

叙勳六位賜景雲章

交通部技士　關嘉一

叙勳七位賜景雲章

前國道局技士　藤原勝治

叙勳七位賜柱國章

前國務院總務廳雇員　奧田重信

叙勳八位賜柱國章

東邊道剿匪進展
殘匪全滅期不遠

關于南防衛地區之治安工作康德二年以來、日滿當局舉全力、謀肅清工作、滿洲建國當時、各地散亂之匪團、隨建國工作之完成、逐年匪賊數呈減少、今面目一新、國內謳歌王道樂土、庶民安居樂業、民心之安定爲加速度的、完全由於日滿軍警當局並各機關肅清工作之結果、蓋日滿軍警剿匪工作開始以來、不拘酒寒酷暑、原野上餐聚、出多大之犧牲、事功雖漸減、依然各地出沒之匪不絕、本年度樹葉繁茂期中之匪多爲山間僻陬之地、就中東邊道山岳地帶、共產匪團及土匪團依然保其餘喘、而此等匪賊窺機謀治安之擾亂、每歲解氷期後抬頭、已成通例、特於七八月樹葉繁茂之時機、逞其蠢勳、本歲去年以來、因治安工作之進展、得頗良成績、匪勢大要如左、

匪數比去年夏期中雖減退、達五千之多、匪賊之行動頗活潑、餘勢不可侮、特共產匪團、依其宣傳與地下工作、收攬民心、且努力匪勢之擴大、乘各地防 衛軍警 之警備力薄少、出攻擊之舉、其勢不可輕視、則日滿軍警、實施徹底的勳匪工作、强壓匪團、於隨所攻擊之、以謀擊滅之、故今歲治安工作、王道樂土之恩惠漸洽及於僻陬之地、故斯地多年被匪害、受塗炭之苦、困憊達於極點之民衆、相次離反由匪圖之懷柔、對日滿討伐隊、自發的通告匪情、以謀肅清工作之好轉、剿匪上之官民一致之傾向呈顯著、匪團之行動受極度之擊肘、遂在於山岳之地、構築山寨、依據該寨壘爲根據、今匪團之生存地區、山寨以外已不准之狀態也、

匪勢凋落、現在已被擊滅、僅不過二千、而防衛地區之各部隊、依然不緩討伐之銳鋒、行徹底的擊滅、於現下之情勢蠢動之匪團、全爲不可能之狀態、而匪團對逃走潛伏、爲汲汲之狀況、反之、日滿軍憲之實力呈强化、僅以十數名、擊破數倍之匪團、收多大之成果、今入於八月繼續剿匪工作、爲清鄉建設之起見、任討伐訓練、日滿軍警致不斷之奮鬪、故匪團之全面的潰滅之時機、預想不遠矣、

取締非藥商者
販賣毒劇藥品

瀋陽警察廳、關於毒劇藥品之販賣授與、原限於藥劑師及聘有藥劑師爲管理人之西藥商始准營業、係管理藥商規則第五條所明定、茲査市內一般非藥商者、（如五金行等）、竟有任意販賣毒劇藥品（如青酸加里、硫酸、鹽酸、硝酸等）者、旣與衛生法規之規定不合、尤有危險生命之虞、爲確保市民健康而期取締之徹底起見、昨通令各署長、即便飭屬、詳確調査、凡有非藥商而販賣毒劇藥品者、限於文到五日內、一律將藥品退回、嗣後嚴禁其再行販賣、（但非藥劑師、而以販賣藥品爲業者、須依照藥品法第八條之規定、應受省長之許可）、並將辦理情形、具報備査云、

滿洲畜產公司
將開創立總會

【新京專電】前在籌設之滿洲畜產公司、現已決定成案、定廿五日開創立總會、事務所設於康德會館四樓、該公司稱爲滿洲畜產股份有限公司、資本金五百萬圓、（先繳二分之一）、爲純特殊公司由滿洲國政府出資二百七十五萬圓、滿拓百五十萬圓、滿鮮拓七十五萬圓云、

石井·與田兩女士
完成任務歸來談

於華北事變發生後、以滿鐵輸送班員由鐵路總局派遣之打字員石井八重子（廿五）及與田女士（二二）以弱女之身、在敵彈飛來中、毫無所動、果然平安果其重要任務、爲非常時日本女性吐萬丈之氣、業於今晨返奉天記者特往訪於總局打字室、該女士談話如左、

余等上月由奉天出發、廿日抵天津、在東站前之滿鐵輸送班工作、廿九日午前二時保安隊襲擊天津之際、余等正在法和界安寧路之宿舍中、俄然聞大砲小槍之聲、當即向輸送班掛電話、惟電線已被割斷、未能掛到、在無法可想中渡過一夜、待天亮時、槍聲仍未息、急赴大街馳赴輸送班時、該地亦早在可厭之華兵襲擊後、昨日余等所印之書類等、完全燒燬已盡、當時 眼淚 奪眶而出、其後事務所移於最近之保安隊地方、卅日起繼續工作、夜間時聞近處之槍聲、並無任何恐懼之感、工作時間爲晨八時起至夜中止、毫不覺疲乏、迄今思之、當時其能有如此之精神者、誠爲奇異、

談話後之兩女士、並未表示

字而生活躍者、並獲得陸軍省之表彰云、

所望於華北民衆者（上）

（國務院總務廳弘報處事務官　馬 夢 熊　講演）

日本帝國與中華民國、乃同文同種兄弟之邦、有唇齒相依的密切關係、這是人人都知道的、無庸再爲詳細說明、可是近幾年來、因爲兩國的立國主義不同、政策岐異、所以兩國的關係、亦就因之失了常態、忽而緊張、忽而緩和、又因爲種種不幸事件屢次發生、兩國人民的感情、亦就隨之日趨惡化、大有勢不兩立或相與偕亡的樣子、雖經兩國外交當局、用盡種種方法、以謀國交之調整、始終未見成效、最近因爲芦溝橋事件、致演成華北事變、華北民衆、一夕數驚、呻吟於槍林彈雨之中、亡命於酷暑炎日之下、是誰使之耶、據近日報紙所載、中華民國的中央軍、連日大批北上、日華兩軍對峙的局勢、更形尖銳化、全面的衝突、恐將不免、僅是時間問題而已、華北民衆之大難大劫、已到臨頭、情勢雖如此的危急、然而 旋轉乾 坤之力轉危爲安之計、則又操之於華北的民衆、一轉念間、即可雲消霧散、化險爲夷、望華北民衆、其好自爲之、這是我們爲華北民衆 擔心的人所 最希望的事、亦是東亞大局安危關鍵、

華北民衆 如欲甘作 砲火之犧牲、則無論矣、否則在這危急存亡之秋、千鈞一髮之際、應當急謀自救自存自治自立之道、切勿令事態再行惡化、亡羊補牢、未爲晚也、往者不可追、來者猶可鑑、望華北民衆、其三思斯言、是所至盼、考此次華北事變之導火綫、雖係由日軍演習遭受華方廿九軍之不法射擊而起、但其根本原因、則在乎華北特殊化、明朗化、與華北中央化、俄共化之正面衝突、有以釀成之、

共產党乃人類之公敵、無論何國、莫不以防共爲施政之急務、蘇聯更以赤化全世界爲最終之目標、彼之政策、既不容於歐西、乃變更方向、以求東進、於是日滿華三國、首當其衝、中俄事變後、日本帝國目覩中華民 國雖有防 赤之心、而無防赤之力、東亞大陸、行將被赤魔所蹂躪、這是日本國策所難容者、遂毅然決然起而冒天下之大不韙、補助滿洲人民、建設新國家、其主要目的、爲防止赤化之東進、並非有領土之野心、已由日本政府、再三向世界聲明、奈中華民國一般民衆、不察其底蘊、而仇視之、排斥之、日華兩大民族之感情、即由此破裂、自茲而後、華人仇日排日之念、遂與時日而俱增、兩國之衝突、層見迭出、一波甫平、一波又起、致演成不堪收拾之狀態、設華人能諒解九一八事變之眞象、則日華兩國之糾紛、自可消滅於無形、而共產党亦將無所用其挑撥離間之詭計、又焉能發生今日之華北事變耶、我們可以說九一八事變、是因爲中國無力防共而生華北事變、乃中國聯俄容共有以致之、華北民衆、若能理解這個底蘊、則當知所以自處之道救危圖存、轉危爲安、並非難能、事在人爲、時不可失、華北民衆、其速覺醒、往自救自助之坦途上邁進、則東亞幸甚世界幸甚、

中華民 國自西安 事變後、採取聯俄容共政策、是日本之所最忌、最惡者、因爲中國一且赤化、則滿洲國、與日本帝國、自當首先感受威脅、亞洲大陸之寧安秩序、亦將從此破裂、日本既以東亞之安定勢力自任、自不能默然視之、於是乃向中國提議、華北特殊化『明朗化、所謂特殊化者即不與南京政府取同一聯俄容共政策、所謂明朗化者即防止赤化之別名也、在日本之意、以爲拯救華北於赤化之中、即所以保護滿洲國、亦即所以保衛日本帝國之安全、中國非不知聯俄容共爲自殺政策、然有防共之心而無防共之力、且西 安事變時、南京政府當局、曾爲共產黨所包圍、情勢緊迫、無法拒絕、遂不得不取飲鴆止渴之下策、以求一時之苟安、而粉飾共全國統一之招牌、對於日本之提議華北特殊化、則以中央化抵抗之、以蠱惑人心、夫所謂地方特殊化者、充其極亦不過在一國政府之外別樹其特殊的或獨立的地方政權而已、此等特殊的行政機構、爲世界各國之所常有、如英國之愛爾蘭自由邦、即其一例、即在中國此種現象、亦所在多有、如張作霖時代、東北四省之保境安民政權、是又一例也、

對鏡泊湖水電問題
昨日決定大綱案

【新京專電】關於鏡泊湖水力發電問題、我國政府、已經考究、於十九日午前十時、在總務廳集合關係方面各部代表、舉行協議、決定大綱案、近將提交閣議正式決定、至其建設要項、除從事辦理松花江水力發電建設事務之水力發電局外創設牡丹江水力發電建設局、使之建設、預定發電力八萬基羅瓦特、但按實際、平常發電六萬基羅、近將開始建設、擬至年末竣工、蓋除供給電燈之用外、因發電費廉價、諸種工業乃必利用、可致發達、並聞目下預定利用牡丹江水系、創設三萬基羅瓦特水力發電所、

一軍區今日舉行
孟蘭追悼大會

第一軍管區司令部、爲追悼自康德三年九月一日起以至現在之奉安通三省界內因公討伐而殉職之官兵以至警察官吏起見、業經擬定於今日（二十日）在小河沿公衆體育場內舉行盛大孟蘭追悼大會、已誌本報、茲該大會自經籌備以來、迭行接到中央軍政部以至全國各地滿日各關係機關之輓聯祭帳等類、爲數極爲衆多、同時並於小河沿搭設蓆棚、定今日午後三時許、由省市官民多數參列之下、當即隆重舉行云、

國都建設紀念
建築展覽會
懸賞募集寫眞

關于建築學會支部滿洲建築協會分會主辦之國都建設紀念建築展覽會開催、決招募懸賞寫眞、該招募規定如左、

第一條　本會之會期、會場及事務所如次、

會期　自昭和十二年九月廿一日、迄二十三日、三日間、

會場　新京大同大街『ニツケイギヤラリー』

事務所　新京長通路、營繕需品局營繕處內、建築展覽會事務所、

▲出品部別

第五條　就第二部懸賞募集處定如次、

一、課題、於新京建築物立題之寫眞、

二、應募印畫尺度、爲『四切』額椽合紙等不可附、

三、懸募印畫、在裏面須記入應募者住所氏名題名、

四、締切期日、迄昭和十二年九月十四日正午、須提出向本會事務所、

五、審査員、笠原敏郎、內藤太郎、中村琢治郎、鈴木英一、三技朝四郎、志崎義雄、

六、應募印畫中鑑査合格者、內特優秀者三點、與賞牌、對佳作數點、贈與佳作賞、

七、應募印畫、返還之、但入選印畫、歸屬於本會、本會出版之、

第六條　出品之保管雖爲最善之注意、火災其他之場合之出品紛失及損害、一切不任其責、

第七條　陳列出品、非閉會後不得搬出、

第八條　出品迄九月二十四日午後四時、於會須爲受領、

規定採伐林木區

【西安】縣長關義鐸氏與駐朝陽鎭林業局長、均奉到極峰命令、康德四年度人民採伐木材、規定採伐區域爲遼江縣第四區四方頂子處、凡採伐木材者、須帶該管警務局發給之證明書、以上辦法已經關縣長佈告人民週知云、

奉天市街渾河間
新鋪設砂礫道路

奉天市街與渾河連結之道路現僅有城內南關道路及附屬地青葉町大街兩條、於警備上諸多不便、奉天市公署玆決撥出經費約七千圓、新鋪由商埠地馬路灣至南方渾河長五、二公里寬十公尺砂礫道路、刻正興工修築中、擬於九月底完竣、

四海匪團已被殲滅

山城鎭駐屯日軍本鄉部隊所屬之增田部隊、在東豐縣第五區附近、對共產匪四海以下三十名之匪團、予以一大打擊、恰十八日朝、該部隊接受四海等出沒之報、直出發宿營地、至八萬溝山繞滿附近、發見匪團之足跡、午前十時三十分、於山村鎭西北方八其羅之東路溝山脚、發見潛伏匪賊、乃開始追擊、開始白兵戰、交戰一時間、與以殲滅的大打擊、於該戰鬥日軍僅負傷田中三郎一等兵一名、匪團側之屍體遺棄達十八具、負傷多數、鹵獲品計餡九支、子彈三一五粒、手槍六枝、全彈子五五粒、雜品多數、匪首四派爲附近之有力匪云、

廣瀨氏歸國
復歸外務省

【新京專電】前外務局政務處第一科長廣瀨節男氏、預定廿一日午後二時十分、乘亞細亞號列車歸國、開節氏將復歸外務省、任爲駐蘇大使館書記官而履新云、

華北統制機關出現
一般華民衆現注目

【北平十九日電】因冀察政務委員會解消、現今華北民衆間、目光咸注視代此出現之華北統轄 機關、各方面一致意見、以

一、與軍閥的存在、完全絕緣、

二、樹立以華北民衆爲基礎之政權、二項爲前提、現在以華北全體普遍化之地方維持會爲母體、樹立新政權之見解、已支配一般云、

江氏就任平市長

【北平十九日電】北平地方維持會委員長江朝宗、十九日午後一時、假市政府舉行就任北平市長典禮、

北平治安維持會
推江氏爲平市長

【北平十九日電】自張自忠辭任市長以後、北平市長一缺、各方面切望迅速決定繼任人、於是華北自治委員會、昨日開常務會議、決定推該會委員長江朝宗兼任市長、至其決定、純爲自主的、將冀察政務委員會並南京政府、完全置之問題以外、自此以後、地方維持會、漸漸確保指導的地位、頗堪注目、

冀察委會解散

【天津十九日電】與華北事變勃發同時由實質的消滅而停止機能之冀察政務委員會、自本日起着手解散、外交大街該委員會、於一株哀愁中、頗呈混雜、廿日正式聲明解散、名實解消、惟該委員會、於前年十一月由宋哲元主宰而成立以來、正爲一年八個月、國府勢力在華北辦事處已關門大吉云、

平市民脫飢餓

【天津十九日電】華北地方維持會、昨日與日本三井、三菱兩公司成立購買小麥三萬袋大米五百俵之合同、日內由津運貨、因此北平市民、由飢餓免去、又日軍當局及維持會濟庶民階級、以小賣一袋五票、大米一俵十票賣却、

逮捕夏子明

【北平十九日電】劉汝明部下百三十二師長夏子明、在蘆溝橋事件發生同時、即銜國民政府之命、潛入北平、爲結成孫殿英之河北抗日自治區起見、暗中從事活躍、糾合抗日份子及北平一帶敗殘兵士等滋事、日昨業經日本官憲逮捕、刻在嚴重推究中、而與該人在一起之劉桂棠參 謀翟中正、亦被逮捕、於是北平抗日不穩之眞相、可以盡悉、即夏子明之使命、爲擾亂平津一帶日軍後方及指導此事云、

沈青島市長
發表聲明

【青島十九日電】今晨十時、沈市長對青島市民發表聲明、大要如左、

自芦案發生以來、防遏事態之惡化者、爲余之不變方針、青島市呈和平安全、青島現擁有五十萬華人、數萬之日僑及外僑、安然渡日、享受幸福、予希念永續的和平、保持事件不擴大方針、市政府對和平及和平維持、努力一切、予爲市長、於此六週間之努力、竇來多大的成功者、不勝欣快、庶幾予將來對青島全地域之和平與秩序維持、擬加以不斷的努力、本年八月二日、予對市民、表明對和平及維持秩序加以努力之宗旨、如此予確信蒙關係當局之充分的協力、而可能圓滿遂行秩序維持云、

期海上運貨統制
定國家管理根基

【東京十九日電】隨華北及中南華狀勢之進展、貿易及海上運貨之合理的統制之起見、遞信省與大藏商工兩省協力、着手日本海運之全面的國家管理、本管理案之主旨、作政府臨時議會提出之戰時經濟體制之根幹、單不但海運及造船之國家統制、並行貿易制限滙兌管理等國家的管理統制、爲此等之根基、實以日本海上輸送力之國家的調整爲目的、關于右、永井遞相於十八日午後會見賀屋、吉野兩相、並風見書記官長、就本案之臨時議會提出途重要接洽、其結果、於大體各相之意見已呈一致、得成案後、提示閣議、求正式之承認、

福井駐寧代理領事
向外務省致公電

【東京十九日電】據十八日夜、在青島之福井南京代理總領事、致外務省之公電如次、

一、本職於退出南京之前、曾向南京政府外交部、以書面託付保護及保管日清汽船碼頭、及岳陽丸犬貞丸等、

一、此外對於其他重要物件、在南京政府外交部及其他要人莅會之下、加以封印、

一、關於離寧日僑之住宅及殘留財產、以書面託付南京市長予以保護、

一、當南京大使館員撤退之際美國大使及濟南領事、頗予多大好意、現在上海之川越大使、經上海美國總領事之手、致函詹森大使、對此表示深甚之謝意、

一、遭華軍不法轟擊之日清汽船岳陽丸、襄陽丸、南陽丸、瑞陽丸等四隻、已被擊沈、其他小汽艇三隻、被華方掠奪、

勇哉內蒙古軍
少數擊破趙軍

【張北十八日電】駐尙義內蒙古軍第一並第四師、自十六日傍晚起、與山西趙承綬軍主力、開始戰鬪、寡兵尙能交戰、次日早晨、竟使敵軍潰走南方、其後即於午前八時許、又受由南口山方面、第六十八師進攻、乃以寡兵壓倒敵軍、午前十一時三十分、全體軍隊以身突入敵陣、竟使敵軍瀕於殲滅、該軍勇猛、實堪讚賞、聞該軍損害及死傷者、爲數極少、

船舶管理法案
提出臨時議會

【東京十九日電】日政府基於時局之擴大、爲非常時海運之對策、曾實施外國輪並關東州置籍輪之沿岸航路特許制、然其後時局緊迫化、日海運界陷于非講求非常時的措置不可、於是遞信省將會準備中之船舶管理法案、爲戰時經濟體制之一翼、決意提出臨時議會、管船局十八日協議、且該案細目、有所審議、預定十九日中終了審議、與商工大藏海軍關係當局協議後、日內提出閣議、以求正式承認、該管理法之要綱如左、

一、統制船舶、　一、統制運費及傭船料、　一、統制航路船隻、　一、統制海事行政、　一、統制貨物、　一、統制港灣、　一、統制海員、　一、統制增船、